РЕПУБЛИКА МАКЕДОНИЈА
МИНИСТЕРСТВО ЗА ФИНАНСИИ
Сектор за макроекономска политика

Б И Л Т Е Н

Септември 2012

Скопје, ноември 2012 година

РЕЗИМЕ

НА НАЈВАЖНИТЕ КРАТКОРОЧНИ ЕКОНОМСКИ ДВИЖЕЊА

септември 2012 година

- Индустриското производство во септември 2012 година забележа минимален пад од 0,1% во однос на август 2012 година;

- Стапката на инфлација на годишна основа изнесува 5,3%, а на месечна основа 1,4%. Просечната стапка на инфлација во првите девет месеци од 2012 година изнесува 2,8%;

- Годишен пад на физичкиот обем на извозот во периодот јануари-септември 2012 година од 13,5%, со вредносен пад од 3,5% и пад на увезените количини на стоки од 0,1%, со вредносен пад од 1,9%, што резултираше со зголемување на трговскиот дефицит за 0,9% во однос на истиот период од 2011 година;

- Поголемо остварување на вкупните приходи во Буџетот од 0,5% и зголемена реализација на вкупните расходи од 2,8% во периодот јануари-септември 2012 година во однос на истиот период лани; Дефицит на Буџетот на РМ од 12.025 милиони денари (2,47% од БДП) и дефицит на Централниот буџет од 10.427 милиони денари (2,14% од БДП);

- Раст од 6,7% на годишна основа на вкупните кредити кон приватниот сектор и раст од 5,7% на вкупниот депозитен потенцијал на банките;

- Намалување на бројот регистрирани невработени лица за 15,9% во септември 2012 година споредено со истиот месец лани.

1. Реален сектор

Индустриско производство

Индустриското производство во септември 2012 година во однос на август 2012 година забележа минимален пад од 0,1%. Секторската анализа укажува дека раст е забележан во секторите Преработувачка индустрија од 2,5% и Рударство и вадење камен од 0,3%, додека секторот Снабдување со електрична енергија, гас, пареа и климатизација забележа пад од 21,6%. Десезонираниот месечен раст на индустриското производство во септември 2012 година изнесува -0,4%, што укажува на позитивни сезонски ефекти во индустријата.

Индустриско производство (во %) - септември 2012 година			
	м/м-12	м/м-1	I-IX 2012 / I-IX 2011
Вкупно	-5,6	-0,1	-6,9
Рударство и вадење камен	3,3	0,3	-4,2
Преработувачка индустрија	-6,8	2,5	-7,0
Снабдување со ел. енергија, гас пареа и климатизација	3,1	-21,6	-6,9

Извор: ДЗС

Значителен раст на месечно ниво е остварен кај следните гранки: производство на текстил 40,5%, производство на хартија и производи од хартија 27,6%, производство на хемикалии и хемиски производи 23,7%, производство на прехранбени производи 17,7%, производство на основни фармацевтски производи и препарати 15,4%, производство на мебел 13,3%, производство на производи од гума и производи од пластични маси 11,3% и производство на облека 9,5%.

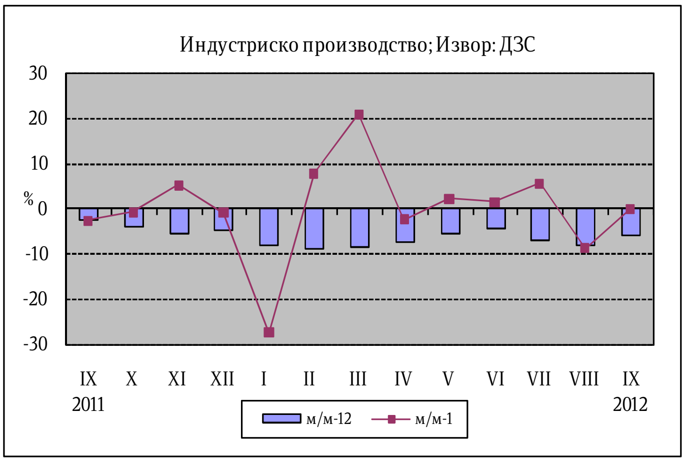

Во септември 2012 година индустриското производство забележа пад од 5,6% во споредба со септември 2011 година. Анализирано по сектори, раст забележаа секторите Рударство и вадење камен од 3,3% и Снабдување со електрична енергија гас, пареа и климатизација од 3,1%, додека секторот Преработувачка индустрија забележа пад од 6,8%.

Во рамките на преработувачката индустрија позитивен годишен раст е регистриран кај 7 од 23 гранки, кои сочинуваат 22,82% од индустриското производство. Раст е забележан кај една од трите носечки гранки со двоцифрено учество во структурата на индустриското производство. Така, значителен раст од 12,4% е остварен кај производството на прехранбени производи. Производството на метали забележа пад од 2,0%, а производството на облека пад од 13,2,%. Висок раст на годишна основа е регистриран кај производството на фабрикувани метални производи освен машини и опрема од 143,1%, производството на производи од гума и производи од пластични

маси од 27,9% и производството на основни фармацевтски производи и фармацевтски препарати од 24,8%.

Најголем позитивен придонес во годишниот раст на индустриското производство во септември 2012 година има производството на фабрикувани метални производи освен машини и опрема (4,7 п.п.), а најголем негативен придонес има производството на кокс и рафинирани нафтени производи (-4,4 п.п.).

На кумулативна основа, индустриското производство во периодот јануари – септември 2012 година во однос на истиот период од 2011 година регистрира пад од 6,9%. Секторот Преработувачка индустрија забележа пад од 7,0%, секторот Снабдување со електрична енергија, гас, пареа и климатизација забележа пад од 6,9%, а секторот Рударство и вадење камен пад од 4,2%.

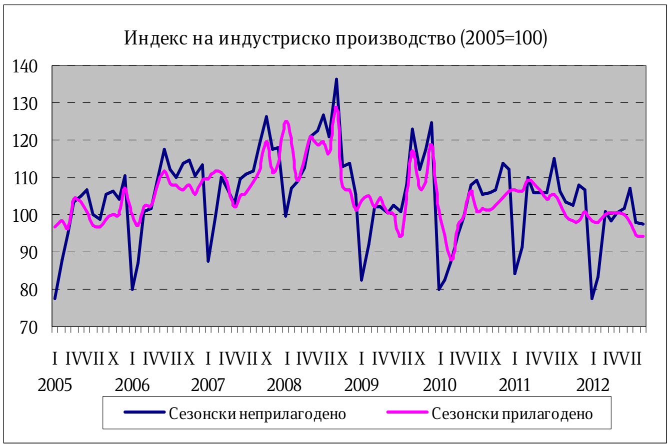

Податоците за индустриското производство по наменски групи во септември 2012 година во однос на септември 2011 година покажуваат раст на производството кај групите: Капитални производи од 19,6% и Енергија 1,0%. Пад на производството има кај групите: Нетрајни производи за широка потрошувачка 14,7%, Трајни производи за широка потрошувачка 3,5% и Интермедијарни производи, освен енергија 1,8%.

На месечно ниво податоците за индустриското производство по наменски групи во септември 2012 година покажуваат зголемување на производството во групите: Капитални производи 21,6%, Нетрајни производи за широка потрошувачка 1,9% и Трајни производи за широка потрошувачка 1,2%. Пад е забележан во следните групи: Енергија 18,3% и Интермедијарни производи, освен енергија 0,7%.

На кумулативна основа, во првите девет месеци од 2012 година во однос на истиот период од минатата година пад на производството е забележан во сите групи, и тоа: Трајни производи за широка потрошувачка 40,2%, Енергија 19,3%, Нетрајни производи за широка потрошувачка 3,2%, Капитални производи 1,9% и Интермедијарни производи освен енергија 1,6%.

Деловни тенденции во преработувачката индустрија

Според оценката од раководителите на деловните субјекти, тековната економска состојба на деловните субјекти во септември 2012 година е понеповолна во однос на претходниот месец и во однос на септември 2011 година.

Оценката за обезбеденоста на производството со порачки е понеповолна во

однос на претходниот месец и во однос на септември 2011 година. Оценката за обемот на производството во изминатите три месеци е понеповолна во однос на август 2012 година, како и во однос на септември 2011 година. Очекувањата за обемот на производството во наредните три месеци се понеповолни во однос на претходниот месец и во однос на септември 2011 година

Во однос на бројот на вработените, очекувањата во септември 2012 година за наредните три месеци се понеповолни во однос на минатиот месец, а во однос на септември 2011 година очекувањата се подобрени.

Просечното искористување на капацитетите во септември 2012 година изнесува 58,2%, што претставува намалување во однос на претходниот месец кога изнесуваше 60,3%. Споредено со септември 2011 година, искористеноста на капацитетите е пониска за 4,5 п.п..

Залихите на суровини и репроматеријали, како и тековните набавки на суровини и репроматеријали се под и околу нормалата. Оценката за сегашната состојба со залихите на готови производи е понеповолна во споредба со претходниот месец и во споредба со септември 2011 година. Во наредниот тримесечен период, според оценката на раководителите, просечните набавни цени на инпутите како и продажните цени на готовите производи се очекува да се намалат.

Најголемо влијание на ограничувањето на обемот на производството во септември 2012 година имаат следните фактори: недоволна странска побарувачка со 24,0%, недоволна домашна побарувачка со 19,0%, финансиски проблеми со 14,8%, неизвесно економско окружување со 8,8%, недостиг на квалификувана работна сила со 7,9% и конкурентен увоз со 7,4%.

Како ограничувачки фактори во септември 2012 година во однос на август 2012 година, помал број од деловните субјекти ги посочиле: недостигот на квалификувана работна сила, недостигот на енергија, недостигот на суровини и финансиските проблеми, додека поголем број од деловните субјекти ги посочиле: недоволната странска побарувачка и недоволната домашна побарувачка. Кај останатите фактори нема позначајни промени.

Број на работници во индустријата

Бројот на работници во индустријата во септември 2012 година во однос на септември 2011 година забележа намалување од 4,7%. Секторската анализа укажува на зголемување на бројот на работници во секторите Снабдување со електрична енергија, гас, пареа и климатизација за 1,7% и Рударство и вадење

камен за 0,5%, додека намалување на бројот на работници на годишно ниво има во секторот Преработувачка индустрија од 5,7%.

Податоците за бројот на работници во индустријата по наменски групи во септември 2012 година во однос на септември 2011 година покажуваат дека во групата Енергија има зголемување на бројот на работници за 1,1%, додека намалување има кај групите: Капитални производи за 11,3%, Трајни производи за широка потрошувачка за 9,2%, Нетрајни производи за широка потрошувачка за 6,9% и Интермедијарни производи, освен енергија за 1,6%.

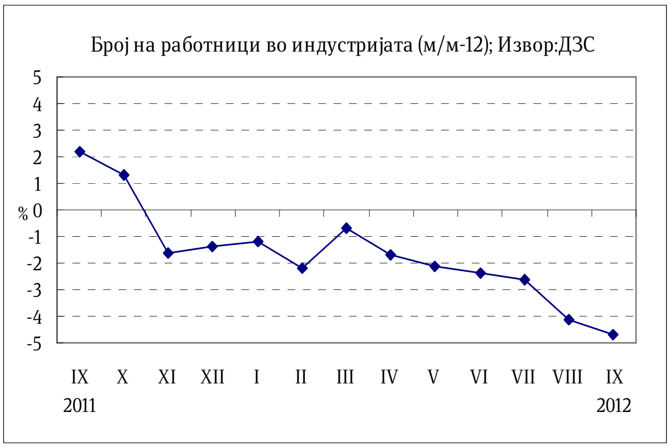

Број на издадени одобренија за градење и предвидена вредност на објектите

Во септември 2012 година се издадени 266 одобренија за градба, што е за 25,5% повеќе во однос на септември 2011 година. Вкупниот број издадени одобренија за градење во однос на август 2012 година, кога беа издадени 272 одобренија, се намали за 2,2%.

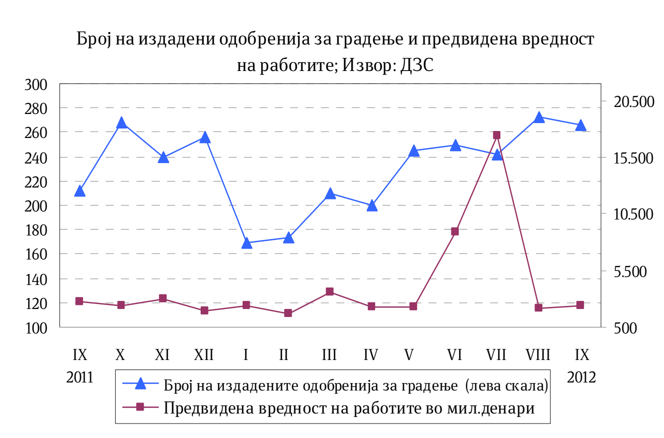

Предвидената вредност на објектите, според издадените одобренија за градење во септември, изнесува 2.384 милиони денари, што е за 13,2% помалку во однос на истиот месец од 2011 година, а во однос на август 2012 година вредноста на објектите бележи зголемување за 13,5%.

Анализирано по видови објекти, од вкупниот број издадени одобренија за градење, 196 (73,7%) се наменети за објекти од високоградба, 21 (7,9%) за објекти од нискоградба и 49 (18,4%) за објекти за реконструкција.

Анализирано по типови инвеститори, од вкупно 266 објекти за кои се издадени одобренија за градба, на 210 (78,9%) како инвеститори се јавуваат физички лица, а на 56 објекти (21,1%) инвеститори се деловни субјекти.

Во септември 2012 година е предвидена изградба на 476 станови, со вкупна корисна површина од 47.536 $м^2$. Бројот на предвидени станови за изградба е намален за 29,6% во однос на истиот месец од 2011 година, а за 23% е намален во однос на август 2012 година.

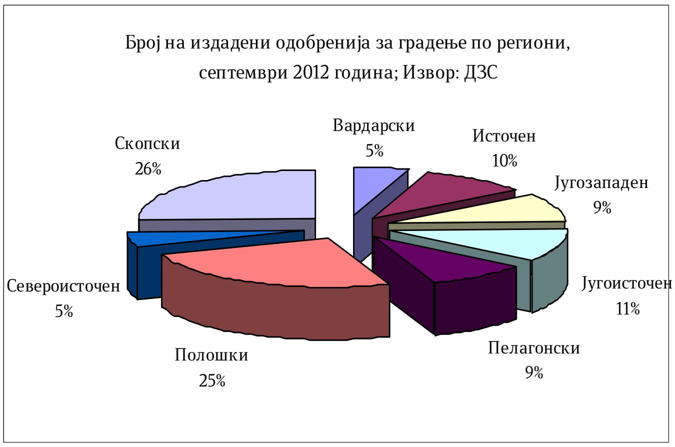

Анализирано по региони, најмногу одобренија за градба се издадени во Скопскиот регион, вкупно 68 одобренија, од кои 49 се за инвеститори - физички лица и 19 за инвеститори - деловни субјекти. Најмалку издадени одобренија има во Вардарскиот и Североисточниот регион, по 13 одобренија, при што и во двата региона по 11 одобренија се издадени на инвеститори - физички лица и по 2 за инвеститори - деловни субјекти.

Во периодот јануари-септември 2012 година, најмногу одобренија за градба се издадени во Скопскиот регион, вкупно 600, од кои 370 одобренија се за инвеститори - физички лица, а 230 за инвеститори - деловни субјекти. Најмалку издадени одобренија има во Вардарскиот регион, вкупно 101 одобрение, од кои за 62 одобренија инвеститори се физички лица, а за 39 инвеститори се деловни субјекти.

Инфлација

Стапката на инфлација, измерена според Индексот на трошоците на живот, во септември 2012 година изнесува 5,3% во однос на истиот месец претходната година. Просечната стапка на инфлација во периодот јануари - септември 2012 година изнесува 2,8%.

На годишна основа, во септември растот на цените е највисок во категоријата Домување од 10,4%, што се должи, пред сѐ, на растот на цените за огрев и осветление кои забележаа раст од 15,2%. Раст на цените е забележан и кај следните категории: Облека и обувки 6,6%, Исхрана 5,8%, Сообраќајни средства и услуги 3,6%, Култура и разонода 3%, Хигиена и здравје 2,6%, Ресторани и хотели 2% и Тутун и пијалаци 0,1%. Пад на цените е забележан во категоријата Административни и финансиски услуги од 1%.

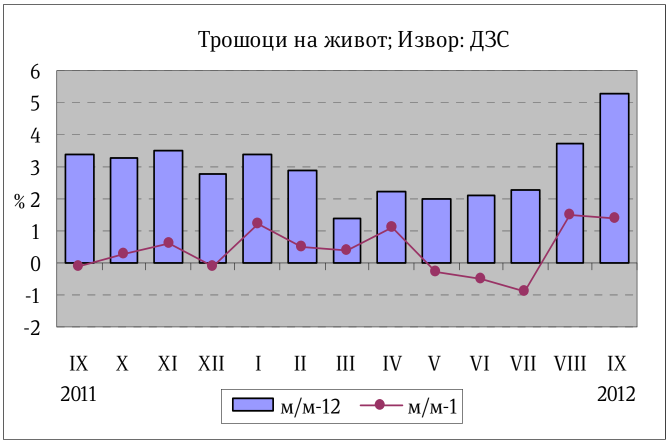

Стапката на инфлација во септември споредено со претходниот месец изнесува 1,4%. Највисок месечен раст на цените е забележан кај категоријата Култура и разонода од 2,8%. Категоријата Исхрана забележа месечен раст на цените од 2,4%, најмногу како резултат на зголемените цени на зеленчукот

(11,1%), јајцата (10,8%) и растителните масти (10,4%). Категоријата Сообраќајни средства и услуги забележа месечен раст на цените од 1,9%, пред сè како резултат на зголемените цени на течните горива и гасот за 4,8% и на нафтените деривати за 4,3%. Раст на цените е забележан и во категориите Облека и обувки 1%, Хигиена и здравје 0,3% и Домување 0,1%. Цените останаа непроменети во категориите Тутун и пијалаци и Административни и финансиски услуги, додека во категоријата Ресторани и хотели беше забележан пад на цените од 0,3%.

Во септември 2012 година цените на мало се повисоки за 4,7% во однос на септември 2011 година. Споредено со претходниот месец цените на мало се повисоки за 1,1%. Просечниот раст на цените на мало во периодот јануари - септември 2012 година изнесува 3,1%.

Берзански цени

Во септември 2012 година цената на суровата нафта (Brent) на светските берзи изнесуваше 113,4 долари за барел, колку што изнесуваше претходниот месец. Споредено со септември 2011 година, цената на нафтата е повисока за 2,3%. Просечната цена на природниот гас во септември се намали за 1,6% во однос на претходниот месец.

Што се однесува до металните производи, никелот како производ со високо учество во македонскиот извоз, на светските берзи во септември се тргуваше по просечна цена од 17.288 долари за еден метрички тон ($/мт), што претставува месечен раст на цената од речиси 10%. Споредено со септември 2011 година цената на никелот е пониска за 15,2%. Во рамките на основните метали, највисок месечен раст на цените има забележано оловото од 14,6%. Цената на железната руда во септември забележа пад од 7,4% во однос на претходниот месец. Благородните метали регистрираа месечен раст на цените, при што растот е највисок за среброто од 16,7%.

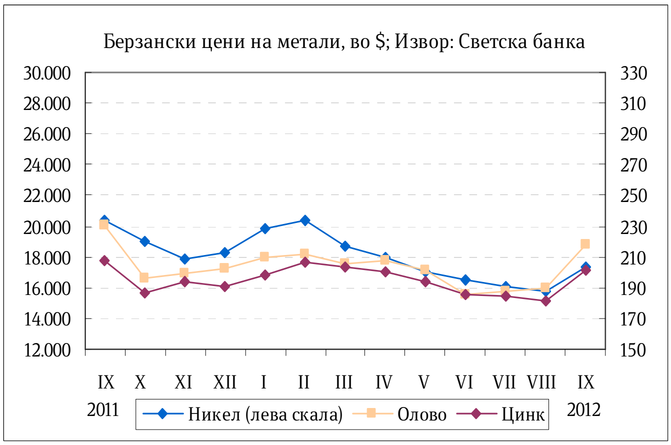

Цената на житото на светските берзи во септември забележа раст од 1,1% на месечна основа, колку што изнесуваше и во претходниот месец.

2. Надворешно-трговска размена

Вкупната надворешно-трговска размена во првите девет месеци од 2012 година бележи поместување надолу за 2,5% во однос на истиот период од 2011 година.

Извоз

Во периодот јануари-септември 2012 година физичкиот обем на извозот бележи пад од 13,5% во однос на истиот период од 2011 година, а вредноста на извезените стоки изнесува 2.286,6 милиони евра и бележи контракција од 3,5% (82,1 милиони евра) во однос на периодот јануари-септември 2011 година.

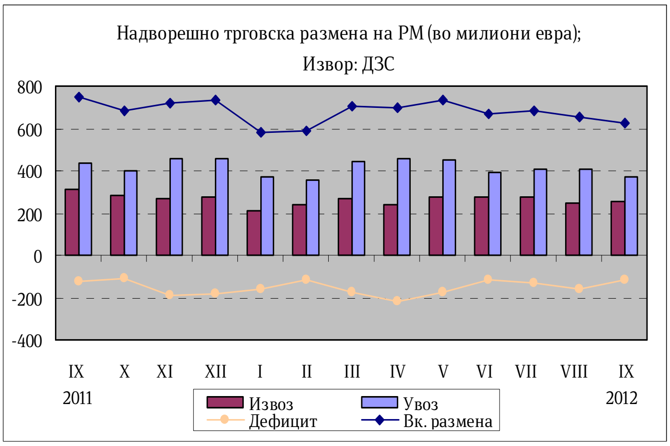

Анализирано на месечно ниво, во септември 2012 година извозот бележи раст од 2,7% во однос на претходниот месец.

Сезонски прилагоденото движење на извозот во септември 2012 година бележи месечен пад од 8,2%, што укажува на позитивното влијание на сезонскиот фактор (10,9 п.п.) врз извозот во овој месец.

Анализирано по тарифи, најзастапени производи во извозот се: катализатори на подлога со благороден метал или со соединенија на благородни метали како активна материја; фероникел; машини и апарати за филтрирање или пречистување други гасови со каталичка постапка; тутун; гасни масла со содржина на сулфур што не надминува 0,001% по маса; машки кошули од памук; табли, плочи, пултови, маси, ормани и други; топло валани плоснати производи од железо или нелегиран челик со ширина 600мм или поголема; руди на олово и концентрати; лекови приготвени во одмерени дози; руди на бакар и концентрати; и друго.

Главни групи производи (според СМТК) со најголемо учество во извозот во периодот јануари- септември 2012 година се: железо и челик со 21,9%, облека 14,8%, хемиски материи и производи 12,2%, пијалаци и тутун 5,9%, нафта и производи од нафта 5,2%, метална руда и отпадоци од метал 5,1%. Овие шест групи производи сочинуваат 65,1% од вкупниот извоз на државата.

Во првите девет месеци од 2012 година, гледано по економска намена, најголемо учество во извозот имаат: стоките за индустриско производство (51,7%), потоа следуваат стоките за лична потрошувачка (32,6%), производите за инвестиции (9,4%) и енергијата (6,3%).

Увоз

Увезените количини стоки во периодот јануари- септември 2012 година се намалени за 0,1% во однос на истиот период претходната година, а нивната вредност изнесува 3.658,0 милиони евра, што претставува намалување за 1,9% (69,7 милиони евра) во однос на периодот јануари-септември 2011 година.

Анализирано на месечно ниво, во септември 2012 година увозот бележи пад од 8,3% во однос на претходниот месец.

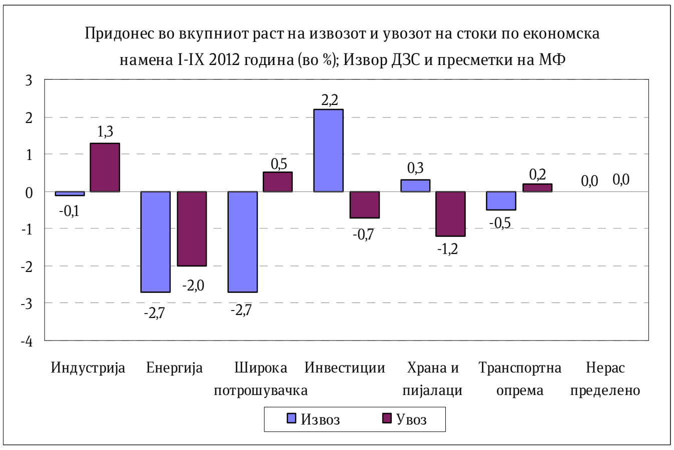

Сезонски прилагоденото движење на увозот во септември 2012 година бележи месечен раст од 2,0%, што укажува на негативното влијание на сезонскиот фактор (10,3 п.п.) врз увозот во овој месец.

Извоз на нафта и производи од нафта*)				
	I-IX 2011	I-IX 2012	Салдо	Стапки во%
.000 Т	281,5	169,7	-111,9	-39,7
Мил. ЕУР	179,4	118,0	-61,4	-34,2
Мил.$	253,8	151,7	-102,1	-40,2

*)Претходни податоци

Увоз на нафта и производи од нафта*)				
	I-IX 2011	I-IX 2012	Салдо	Стапки во%
.000 Т	925,7	778,6	-147,1	-15,9
Мил. ЕУР	541,5	513,2	-28,3	-5,2
Мил.$	764,5	658,2	-106,3	-13,9

*)Претходни податоци

Најзастапени производи во структурата на увозот по тарифи се: гасни масла за други намени со содржина на сулфур што не надминува 0,001% по маса; платина, необработена или во прав; електрична енергија; руди на никел и концентрати; нафта сурова; моторен бензин со октански број (РОН) од 95 или поголем, но помал од 98; масла за ложење; топло валани со дебелина помала од 3мм; нафтени гасови и други гасовити јаглеводороди; лекови приготвени во одмерени дози; паладиум: необработен или во прав; и слично.

Извоз на хемиски производи*)				
	I-IX 2011	I-IX 2012	Салдо	Стапки во%
.000 Т	19,6	19,2	-0,4	-2,1
Мил. ЕУР	298,4	279,0	-19,4	-6,5
Мил.$	418,4	358,5	-59,8	-14,3

*)Претходни податоци

Увоз на хемиски производи*)				
	I-IX 2011	I-IX 2012	Салдо	Стапки во%
.000 Т	20,6	19,4	-1,1	-5,4
Мил. ЕУР	58,7	51,2	-7,5	-12,8
Мил.$	82,4	65,8	-16,6	-20,2

*)Претходни податоци

Најголем дел од увозот на стоки (според групи на СМТК) во периодот јануари-септември 2012 година, покрај нафтата отпаѓа на обоени метали; предиво, ткаенини и текстилни производи; железо и челик; друмски возила; електрична енергија; метална руда и отпадоци од метал; и друго.

Гледано по економска намена, во периодот јануари- септември 2012 година најголем удел во увозот имаат стоките за индустриско производство (42,5%), потоа следуваат: стоките за лична потрошувачка (23,2%), енергијата (20,4%) и производите за инвестиции (13,9%).

Извоз на железо и челик *)				
	I-IX 2011	I-IX 2012	Салдо	Стапки во%
.000 Т	600,9	499,3	-101,6	-16,9
Мил. ЕУР	532,8	500,9	-31,9	-6,0
Мил.$	750,5	642,0	-108,6	-14,5

*)Претходни податоци

Увоз на железо и челик*)				
	I-IX 2011	I-IX 2012	Салдо	Стапки во%
.000 Т	446,5	407,6	-38,9	-8,7
Мил. ЕУР	237,9	213,4	-24,5	-10,3
Мил.$	334,2	272,9	-61,3	-18,3

*)Претходни податоци

Салдо на трговска размена

Во првите девет месеци во 2012 година трговскиот дефицит се прошири за 12,4 милиони евра или 0,9% во однос на истиот период минатата година.

Доколку салдото на извозот и увозот на стоки го анализираме по економска намена, проширувањето на дефицитот е резултат на комбиниран ефект од: проширеното негативно салдо во размената со енергетските производи (горива и мазива) и стоките за лична потрошувачка, додека во спротивна насока дејствуваше поголемото стеснување на негативното салдо во размената со производите за инвестиции и стоките за индустриско производство.

Анализирано според економските групации на земјите, во периодот јануари-септември 2012 година, споредено со истиот период од 2011 година, извозот бележи пад кај групациите: Развиени земји, ЕУ 27, ЕФТА, Земји во развој и Западен Балкан, додека раст има кај групациите: Други развиени земји и неразвиени земји. Извозот во ЕУ бележи пад од 9,6% на годишно ниво, додека кај земјите од Западен Балкан истиот бележи пад од 23,6%.

Во првите девет месеци од 2012 година, надворешно-трговската размена на Република Македонија со Европската унија (ЕУ 27) во однос на истиот период претходната година се намалила за 6,2%, при што учеството на размената со оваа интеграција во вкупната надворешно-трговска размена бележи позитивно поместување од 3,2 п.п. и изнесува 60,4%, при што извозот на стоки учествува со 62,5%, а увозот на стоки со 59,1%.

Во периодот јануари- септември 2012 година, 76,4% од трговскиот дефицит на земјата е остварен во размената со Грција, Велика Британија, Русија, Турција

и Србија, а потоа следуваат: Кина, Бугарија, Швајцарија, Италија, Полска, Австрија, Словенија и други. Суфицит е остварен во размената со Германија, Косово, Босна и Херцеговина и Холандија.

Валутна структура

Гледано по валутна структура, 70,3% од трговската размена во периодот јануари-септември 2012 година е реализирана во евра, што во однос на периодот јануари- септември 2011 година претставува зголемување од 0,6 п.п.. На страната на извозот и увозот, еврото е застапено со 79,0% и 64,9%соодветно, при што застапеноста на еврото во извозот е зголемена за 1,7 п.п., додека кај увозот е на исто ниво во однос на истиот период од 2011 година.

Надворешно трговска размена на Република Македонија (по валути); пресметки на МФ

увоз	I-IX 2011					I-IX 2012					апсолутна промена во валутна вредност	релативна промена во валутна вредност (во%)
валута	колич. 000 t	увоз во валута	просечен курс на денарот во однос на валутите	увоз во денари	структ. во%	колич. 000 т	увоз во валута	просечен курс на денарот во однос на валутите	увоз во денари	структ. во%		
ЕУР	2.274,2	2.425.850.016	61,5027	149.196.325.782	64,9	2.171,1	2.373.925.057	61,5031	146.003.750.155	64,9	-51.924.959	-2,1
УСД	2.303,1	1.322.657.497	44,5426	58.914.603.834	25,6	2.400,7	1.213.840.488	47,8767	58.114.676.889	25,8	-108.817.009	-8,2
ГБП	1,9	293.134.846	70,4906	20.663.251.149	9,0	2,0	246.883.364	77,0299	19.017.400.847	8,5	-46.251.482	-15,8
ЕУР+УСД+ ГБП	4.579,1			228.774.180.765	90,5	4.573,8			223.135.827.891	99,2		
вк извоз:	4.586,8			229.955.578.464	100,0	4.580,5			224.939.843.657	100,0		-2,2

Извор: Државен завод за статистика и НБРМ

3. Фискален сектор

Буџетски приходи

Во периодот јануари-септември 2012 година вкупните приходи на Буџетот изнесуваа 102.377 милиони денари, односно 21,0% од БДП, што претставува поголемо остварување за 0,5% во однос на 2011 година.

Даночните приходи за првите девет месеци се реализирани во износ од 56.822 милиони денари, односно 11,7% од БДП и во однос на истиот период од 2011 година се намалени за 1,5%.

Данокот на додадена вредност е остварен во износ од 29.358 милиони денари, при што учеството на ДДВ во вкупните даночни приходи во овој период е доминантно и изнесува 51,7%. Акцизите се реализирани во износ од 12.166 милиони денари (учество од 21,4% во даночните приходи). Така, од овие два данока остварени се приходи од 41.524 милиони денари, односно 73,1% од вкупните даночни приходи (8,5% од БДП).

Одделни категории приходи и расходи (во милиони денари); Извор: МФ

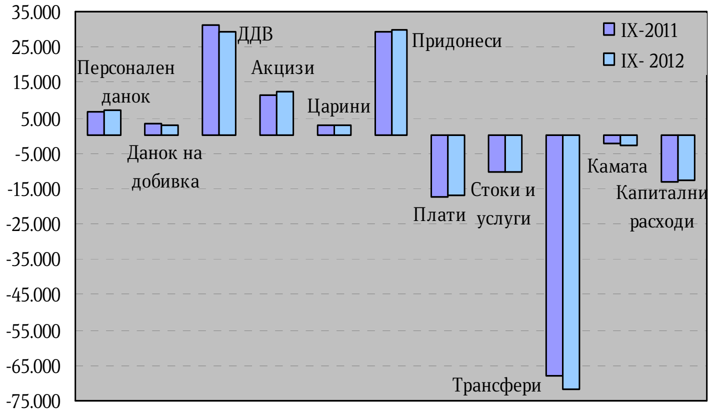

Притоа, ДДВ е наплатен во бруто износ од 43.563 милиони денари, од кои на даночните обврзници им е извршен поврат во износ од 14.206 милиони денари (бруто наплатата е пониска за 3,6%, додека повратот по основ на ДДВ е повисок за 0,1% споредено со истиот период од 2011 година).

Во структурата на ДДВ, најголемо е учеството на ДДВ при увозот кој забележува пад од 13,3%, додека ДДВ од прометот во земјата забележува пад од 8,3%, учеството на ДДВ донациите и каматата е незначително (0,6%) и забележува поголемо остварување за 9,8%. Набљудувано по одделни категории даноци, приходите од персоналниот данок се остварени во износ од 6.937 милиони денари и се зголемени за 1,2% на годишна основа (околу 72,1%, од реализираниот персонален данок претставува приходот од данокот на плати и други лични примања). Споредено со истите девет месеци во 2011 година приходите од данокот од добивка забележаа пад од 6,7%, што главно е резултат на данокот наплатен по основ на месечни аконтации и по основ на наплатен данок на исплатена дивиденда и друга распределба од добивката. Приходите од ДДВ забележаа пад од 5,3%, додека акцизите забележаа раст од 6,4%. Приходите од царината изнесуваа од 2.972 милиони денари и забележаа зголемување од 6,7%.

Неданочните приходи изнесуваа 9.546 милиони денари и во однос на истиот период од 2011 година се помали за 5,0% (во овие приходи се приходите од административни такси, патарини и др.).

Капиталните приходи реализирани по основ на продажба на градежно земјиште, станови и дивиденди, се остварија во износ од 4.066 милиони денари, што претставува зголемување од 26,7% во однос на истиот период претходната година.

Социјалните придонеси од плата се остварени во износ од 29.754 милиони денари, што е повеќе за 2,0% споредено со истиот период од 2011 година, при што зголемување на наплатата се забележува кај придонесите за пензиско осигурување од 1,9%, кај придонесите за вработување од 2,2%, односно придонесите за здравствено осигурување забележаа зголемување од 2,4%.

Буџетски расходи

Во периодот јануари-септември 2012 година вкупните расходи на Буџетот изнесуваа 114.402 милиони денари, односно 23,5% од БДП, што е повеќе за 2,8% во однос на 2011 година.

Во структурата на реализираните вкупни расходи, тековните расходи во износ од 101.933 милиони денари учествуваа со 89,1% (со учество од 20,9% во БДП) и се зголемени за 3,9% во однос на истиот период од 2011 година.

Доминантно учество во тековните расходни ставки имаа трансферите кои изнесуваа 71.570 милиони денари (14,7% од БДП), а втори по големина се платите и надоместоците со 17.032 милиони денари. Во вкупните расходи на Буџетот, структурното учество на расходите за плати и надоместоци изнесува 14,9% и во однос на 2011 година се намалени за 1,8%.

Расходите за стоки и услуги изнесуваа 10.407 милиони денари и споредено со истиот период од 2011 година се речиси исти, односно поголеми за 0,1%.

Трансферите забележаа зголемување од 5,5% споредено со истиот период од 2011 година и истите учествуваа со 62,6% во вкупните расходи. Социјалните трансфери изнесуваа 51.798 милиони денари, забележаа раст од 3,9% и учествуваа со 45,3% во вкупните расходи. Трансферите кон Фондот за пензиско и инвалидско осигурување зафаќаат најголем дел од социјалните трансфери, со износ од 30.582 милиони денари, зголемување од 5,3%, споредено со истиот период од 2011 година и сочинуваат 26,7% од вкупните расходи. Учеството на категоријата други трансфери, кои ги вклучуваат трансферите кон единиците на локалната самоуправа, изнесува 16,7% од вкупните расходи, односно забележаа зголемување од 10,0%, споредено со истиот период од 2011 година. Оваа година речиси сите, односно 83 единици за локална самоуправа преминаа во втората фаза на децентрализација. Блок дотациите кон единиците за локална самоуправа во износ од 10.275 милиони денари, беа реализирани за 6,8% повеќе во однос на деветте месеци на претходната година. Субвенциите и трансферите беа остварени за 15,1% повеќе .

Каматите се реализирани во износ од 2.924 милиони денари, што е за 15,5% повеќе во споредба со истиот период од 2011 година. Ваквото зголемување се должи пред сè на исплатата на доспеаните обврски за камати од задолжување во странство. Трошоците за камати од домашно задолжување забележаа зголемување од 1,9%, додека за странство беа зголемени за 22,5%.

Во анализираниот период средствата за капиталните расходи беа реализирани во износ од 12.496 милиони денари (2,6% учество во БДП), додека во вкупните расходи учествуваа со 10,9%.

Буџетско салдо

Во периодот јануари-септември 2012 година во Буџетот на Република Македонија остварен е дефицит од 12.025 милиони денари, што претставува 2,47% од БДП, додека дефицитот на Централниот буџет изнесува 10.427 милиони денари и претставува 2,14% од БДП.

4. Социјален сектор

Број на нововработени и регистрирани невработени лица во АВРМ

Во периодот јануари-септември 2012 година во Агенцијата за вработување на Република Македонија регистрирани се вкупно 149.129 нови засновани работни односи. Од вкупниот број нововработени, 41,4% се вработени на неопределено време, додека останатиот дел се вработени на определено време и за вршење сезонски работи. Споредено со истиот период од 2011 година, бројот на засновани нови работни односи е помал за 13,5%.

Во текот на септември засновани се 17.856 нови работни односи, од кои 24,6% се од евиденцијата на невработени. Одливот на лица од Регистарот на Агенцијата за вработување на Република Македонија во септември изнесува 11.409, од кои 37,2% претставуваат нови засновани работни односи. Во септември, во Агенцијата е регистриран прилив од 8.101 лица, од кои 50% се лица на кои им престанал работниот однос. Резултатот е намалување на невработеноста за 3.308 лица, односно за 1,3% во однос на претходниот месец. Така, во септември 2012 година бројот на невработени лица изнесува 248.509. Споредено со истиот месец од 2011 година, бројот на невработени лица е намален за 15,9%.

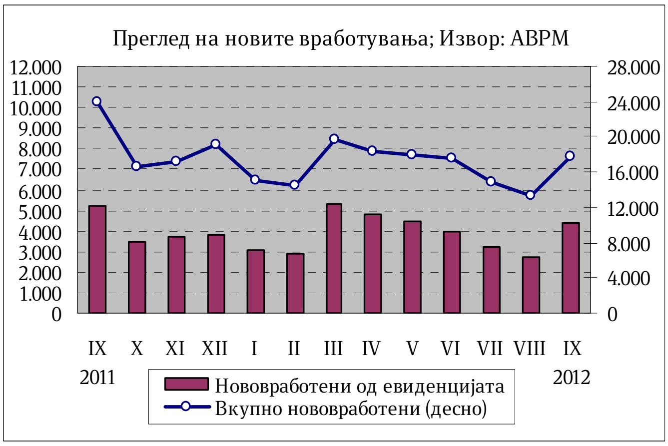

Најголем дел од невработените, односно 67,5% се од урбани средини (градско население), а 56,8% се мажи. Анализирано според степенот на образование, поголемиот дел односно 47,8% од невработените се неквалификувани или полуквалификувани, додека само 10,2% имаат вишо или повисоко ниво на образование. Гледано според возрасни групи, најголемиот дел или 55,6% од невработените припаѓаат на возрасната група 25-49 години. Според времето на чекање за вработување, 50,6% од невработените лица чекаат вработување од 1 до 7 години, додека 30% чекаат вработување 8 и повеќе години.

Плати

Согласно објавените податоци на Државниот завод за статистика, просечната месечна исплатена бруто плата по вработен во август 2012 година изнесува 30.777 денари, додека просечната месечна исплатена нето плата изнесува 20.965 денари.

На месечна основа, во август 2012 година просечната бруто плата бележи номинален раст од 1%, додека реално платата е пониска за 0,5%. Во истиот период, просечната нето плата номинално беше повисока за 0,9%, додека реалната плата забележа пад од 0,6%.

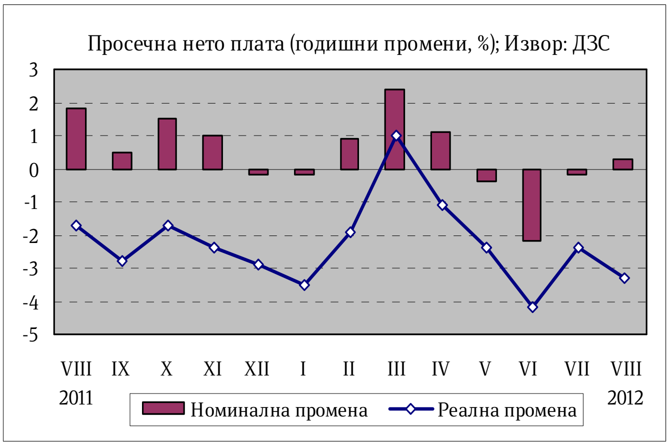

Во август 2012 година во однос на август 2011 година, просечната бруто плата забележа номинален раст од 0,2%, додека реално истата беше пониска за 3,4%, а нето платата забележа номинален раст од 0,3%, додека реално истата беше пониска за 3,3%.

Кумулативно, во првите осум месеци од 2012 година, просечната бруто плата забележа номинален раст од 0,1%, додека реално истата беше пониска за 2,3%. Во истиот период, просечната нето плата номинално беше повисока за 0,2%, додека реалната плата забележа пад од 2,2%.

Највисок раст на просечната месечна бруто и нето плата по вработен во август 2012 година во однос на август 2011 година е забележан во дејностите: Стручни, научни и технички дејности (12,9% бруто плата и 15,2% нето плата); Земјоделство, шумарство и рибарство (6,5% бруто плата и 6,5% нето плата) и Снабдување со електрична енергија, гас, пареа и климатизација (3,9% бруто плата и 3,7% нето плата).

Највисок раст на просечната месечна бруто и нето плата по вработен во август 2012 година во однос на јули 2012 година е забележан во дејностите: Снабдување со електрична енергија, гас, пареа и климатизација (6,5% бруто плата и 6,5% нето плата); Рударство и вадење камен (4,9% бруто плата и 4,8% нето плата) и Објекти за сместување и сервисни дејности со храна (4,2% бруто плата и 4,2% нето плата).

Процентот на вработени кои не примиле плата во август 2012 година изнесува 2,5%, и е понизок за 0,6 п.п. во однос на истиот месец од претходната година, а во однос на јули 2012 година процентот на вработени кои не примиле плата е поголем за 0,5 п.п.

Пензии

Во септември 2012 година во Фондот за пензиско и инвалидско осигурување се евидентирани 281.649 пензионери, што претставува зголемување од 1,6% во однос на истиот месец од 2011 година. Во однос на август 2012 година бројот на корисници на пензија е поголем за 589 лица. Од вкупниот број пензионери, 56,8% се корисници на старосна пензија, 27% на семејна пензија и 16,2% на инвалидска пензија.

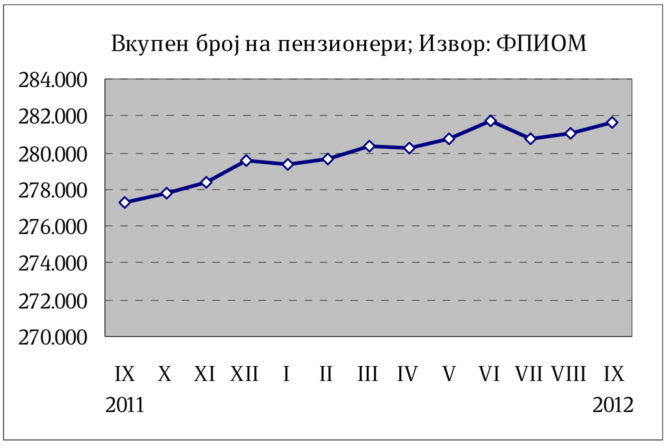

За исплата на пензии во септември 2012 година потрошени се 3.099,38 милиони денари, што претставува 52,8% од вкупните социјални трансфери[1].

Просечната пензија во септември 2012 година изнесува 11.187 денари, што на годишно ниво претставува зголемување од 1,5%. Соодносот на просечната пензија со просечната исплатена плата во август 2012 година (последни расположливи податоци) изнесува 51%.

[1] Категоријата социјални трансфери ги опфаќа пензиите, паричниот надоместок во случај на невработеност, социјалната помош и расходите за здравствена заштита.

5. Монетарен сектор

Примарни пари

Во септември 2012 година примарните пари[2] забележаа забрзан раст од 13,7% на годишна основа, во услови на раст на готовите пари во оптек од 10,6% и пораст на вкупните ликвидни средства на банките од 16,2%. На месечна основа, примарните пари забележаа пад од 0,5%, како резултат на падот на готовите пари во оптек од 2,8%. Вкупната ликвидност на банките се зголеми за 1,3%.

Во септември 2012 година, Народната банка ја задржа каматната стапка на благајничките записи на непроменето ниво од 3,75% имајќи ги предвид најновите макроекономски движења.

Депозитен потенцијал

Вкупниот депозитен потенцијал на банките[3] во септември 2012 година забележа месечен пад од 0,3%, заради падот на депозитите на приватните претпријатија во странска валута од 6,7%, што доведе до пад на депозитите на претпријатијата од 2,5%. Депозитите на домаќинствата во однос на претходниот месец се непроменети. Од аспект на валутата, денарските депозити забележаа раст од 0,4%, додека девизните депозити се намалија за 1,2%.

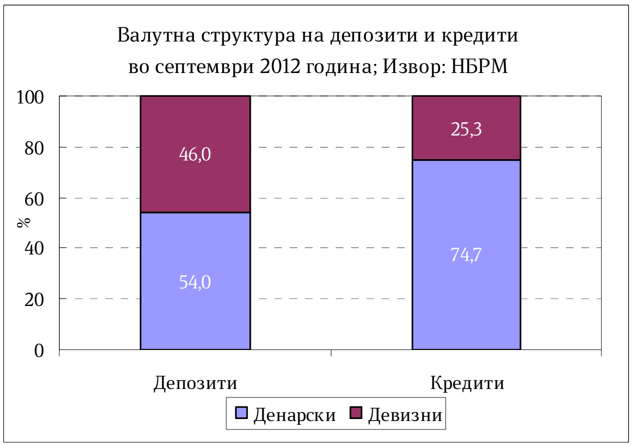

На годишна основа, вкупните депозити во септември 2012 година го прекинаа трендот на забавување и остварија раст од 5,7%, наспроти 5,3% во август истата година.

Имено, депозитите на приватните претпријатија го забавија интензитетот на опаѓање на 3,4% (наспроти падот од 5,9% во август 2012 година). Депозитите на домаќинствата забележаа раст од 9,2%.

Од аспект на валутата, новото штедење е целосно во домашна валута во услови на раст на денарските депозити од 16,4% на годишна основа, додека депозитите во странска валута се намалија за 4,6%. Според рочноста, на годишна основа долгорочните депозити бележат раст од 24,2%, а краткорочните депозити се повисоки за 0,3%.

---

2 Примарните пари се пресметани како збир од готовите пари во оптек (вклучително и готовината во благајна), задолжителната резерва во денари и во девизи и вишокот ликвидни средства над обврската за задолжителна резерва (во денари)

3 Почнувајќи од јануари 2009 година депозитите вклучуваат пресметана камата

Кредити на банките

Во септември 2012 година вкупните кредити на банките кон приватниот сектор на месечна основа се зголемија за 0,2%, при што од аспект на валутната структура растот целосно се должи на повисоките денарски кредити за 1%, додека кредитите во странска валута забележаа пад од 2%. Кредитите кон домаќинствата бележат раст од 0,5% во однос на претходниот месец, додека кредитите кон приватните претпријатија се задржаа на нивото од претходниот месец.

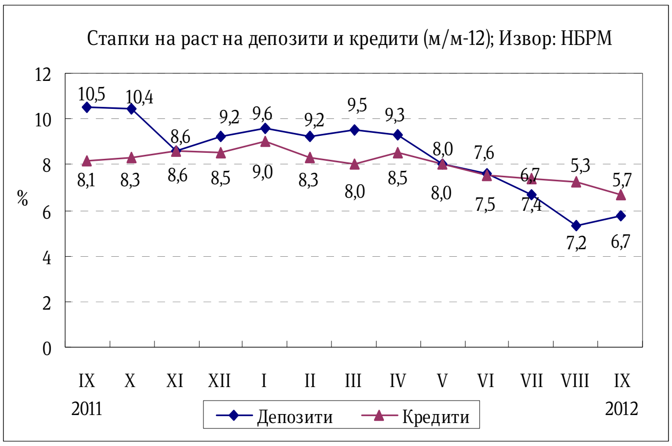

На годишна основа, растот на вкупните кредити забави на 6,7% (наспроти 7,2% во август), во услови на забавен раст на кредитите кон приватните претпријатија од 6,4%. Кредитите кон домаќинствата забележаа раст од 6,7%. Од валутен аспект, денарските кредити бележат годишен раст од 9,3%, додека кредитите во странска валута се намалија за 0,6%. Од аспект на рочноста, пак, долгорочните кредити бележат годишен раст од 5,3%, додека краткорочните кредити се повисоки за 5,6%.

Каматни стапки на депозитни банки

Во септември 2012 година, вкупната каматна стапка на кредитите изнесува 8% и е пониска за 0,4 п.п. во однос на истиот месец претходната година. Каматната стапка на денарските кредити изнесува 8,4%, додека каматната стапка на девизните кредити изнесува 6,9%, односно истите се пониски за 0,4 п.п. и 0,6 п.п. во однос на истиот месец претходната година.

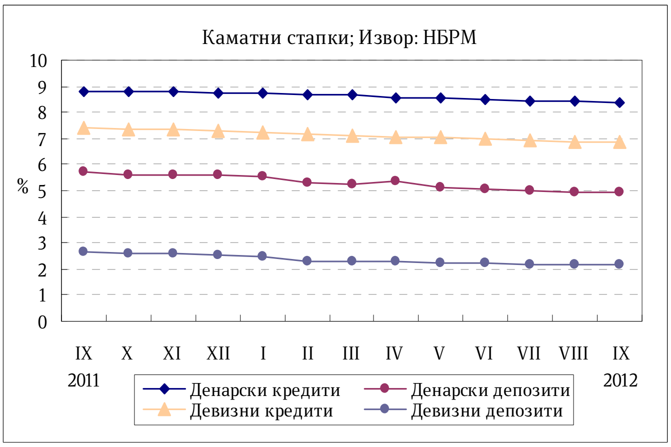

Вкупната каматна стапка на депозитите е намалена за 0,5 п.п. во однос на истиот месец претходната година и изнесува 3,4%. Каматната стапка на денарските депозити изнесува 4,9% што на годишна основа е пониско ниво за 0,9 п.п., додека каматната стапка на девизните депозити изнесува 2,2% или 0,5 п.п. под нивото од истиот месец минатата година.

Девизни резерви

Бруто девизните резерви на крајот на септември 2012 година изнесуваа 2.103,6 милиони евра и во однос на претходниот месец се пониски за 10,9 милиони евра, додека во однос на септември 2011 година девизните резерви се повисоки за 255,8 милиони евра.

ПРИЛОГ
ТАБЕЛИ И ГРАФИКОНИ

МАКРОЕКОНОМИЈА

Табела 1. Основни макроекономски индикатори на Република Македонија

		2000	2001	2002	2003	2004	2005	2006	2007	2008	2009	2010	2011
Реален раст на БДП	%	4,5	-4,5	0,9	2,8	4,6	4,4	5,0	6,1	5,0	-0,9	2,9	2,8
БДП (по тековни цени)	ЕУР мил.	3.893	3.839	4.001	4.105	4.442	4.814	5231	5965	6720	6677	7057	7504
Инфлација (просек)	%	5,8	5,5	1,8	1,2	-0,4	0,5	3,2	2,3	8,3	-0,8	1,6	3,9
Инфлација (крај на период)	%	6,1	3,7	1,1	2,6	-1,9	1,2	2,9	6,1	4,1	-1,6	3,0	2,8
БДП дефлатор	%	8,2	3,6	3,4	0,3	0,8	3,8	3,3	7,4	7,5	0,7	2,7	3,5
Буџетско салдо (централен буџет и фондови)	% БДП	2,5	-6,3	-5,6	-1,0	0,0	0,2	-0,5	0,6	-0,9	-2,7	-2,4	-2,5
Девизен курс, просек	ДЕН/1USD	65,89	68,04	64,73	54,30	49,41	49,29	48,79	44,72	41,86	44,08	46,46	44,23
Девизен курс, просек	ДЕН/1EUR	60,73	60,91	60,98	61,26	61,34	61,30	61,19	61,18	61,27	61,27	61,51	61,53
Девизен курс, крај на период	ДЕН/1USD	65,30	69,20	58,60	49,90	45,94	51,73	46,50	42,02	43,56	42,70	46,55	47,53
Девизен курс, крај на период	ДЕН/1EUR	60,79	60,96	61,07	61,29	61,44	61,17	61,20	61,22	61,40	61,20	61,50	61,51
Извоз на стоки (Ф.О.Б.)	ЕУР мил.				1.203	1.345	1.643	1.914	2.472	2.693	1.933	2.530	3.179
Увоз на стоки (Ф.О.Б.)	ЕУР мил.				1.956	2.259	2.501	2.915	3.653	4.455	3.492	3.978	4.861
Трговски биланс	ЕУР мил.				-753	-914	-858	-1.001	-1.181	-1.763	-1.560	-1.448	-1.682
- во % од БДП	%				-18,3	-20,6	-17,8	-19,1	-19,8	-26,2	-23,4	-20,5	-22,4
Биланс на тековна сметка	ЕУР мил.				-170	-362	-122	-23	-421	-862	-457	-144	-224
- во % од БДП	%				-4,1	-8,1	-2,5	-0,4	-7,1	-12,8	-6,8	-2,0	-3,0
Девизни резерви	ЕУР млд.	0,77	0,88	0,70	0,72	0,72	1,12	1,42	1,52	1,50	1,60	1,71	2,07
Покриеност на увозот со девизни резерви 1)	месеци				3,7	3,2	4,6	5,0	4,3	3,5	4,7	4,5	4,5
Бруто надворешен долг 2)	ЕУР мил.					2.080	2.528	2.503	2.841	3.304	3.780	4.134	4.875
- во % од БДП	%					46,8	52,5	47,9	47,6	49,2	56,6	58,6	65,0
Странски директни инвестиции	ЕУР мил.				100	261	77	345	506	400	145	160	337
- во % од БДП	%				2,4	5,9	1,6	6,6	8,5	6,0	2,2	2,3	4,5

Извор: Државен завод за статистика, Министерство за финансии и Народна банка на Република Македонија

1) Девизни резерви во однос на просечен месечен увоз на стоки и услуги од тековната година

2) Од 2010 година во податокот е вклучена и акумулирана камата

Табела 2. Одбрани макроекономски индикатори во одделни економии

	Бугарија	Чешка	Естонија	Унгарија	Латвија	Литванија	Полска	Романија	Словачка	Словенија	Хрватска	Малта	Турција
БДП (годишна стапка на реален раст)													
2006	6,5	6,8	10,6	3,6	12,2	7,8	6,2	7,9	8,5	5,9	4,7	3,6	6,9
2007	6,4	6,1	6,9	0,8	10	9,8	6,8	6,3	10,5	6,9	5,5	3,7	4,7
2008	6,2	2,5	-5,1	0,8	-4,2	2,9	5,1	7,3	5,8	3,7	2,4	2,6	0,4
2009	-5,4	-4,7	-14,1	-6,8	-17,8	-14,8	1,6	-6,6	-5,0	-8,0	-6,0	-2,7	-4,9
2010	0,2	2,7	4,8	1,2	-0,5	1,4	3,9	-1,7	4,3	1,2	-1,2	3,4	9,2
2011	1,8	1,7	8,4	1,7	5,4	5,9	4,3	2,4	3,3	0,6	-0,1	2,0	8,7
2010 К-1	-4,5	0,9	3,0	0,1	-5,5	-0,9	2,7	-2,6	4,9	-1	-2,3	3,9	12,2
К-2	1,2	3,7	3,3	1	-3,5	0,9	3,7	-1,1	4,4	1,7	-2,3	2,8	10,2
К-3	0,8	3,0	5,2	1,8	3,5	0,8	5,0	-2,2	4,0	1,9	0,3	2,9	5,3
К-4	3,1	3,3	7,6	1,9	3,6	4,8	4,3	-1,0	3,7	2,3	-0,6	4	9,2
2011 К-1	2,1	3,1	9,9	2,6	3,5	5,9	4,2	1,7	3,4	2,5	-1,2	3,2	12,1
К-2	2,7	2,1	8,3	1,4	5,6	6,5	4,6	1,4	3,5	1,6	0,6	2,7	9,1
К-3	1,9	1,4	9,3	1,4	6,6	6,7	4,2	4,4	3,0	0,8	0,8	2,5	8,4
К-4	0,3	0,3	5,9	1,4	5,7	4,4	4,3	1,9	3,4	-2,4	-0,4	-0,5	5,0
2012 К-1	0,9	-0,2	3,4	-0,7	6,9	3,9	3,7	0,3	2,9	0,1	-1,3	-0,9	3,4
К-2	1,0	-1,6	2,2	-1,5	5,0	2,1	2,0	1,1	2,6	-3,2	-2,2	1,3	3,0
К-3	0,9	-1,6	3,5	-1,5	5,2	4,4	1,6	-0,6	2,1	-3,3	*	1,9	1,6
Инфлација (CPI, годишна процентна промена)													
2006	7,4	2,1	4,4	4	6,6	3,8	1,3	6,6	4,3	2,5	3,3	2,6	9,3
2007	7,6	3	6,7	7,9	10,1	5,8	2,6	4,9	1,9	3,8	2,7	0,7	8,8
2008	12	6,3	10,6	6	15,3	11,1	4,2	7,9	3,9	5,5	5,8	4,7	10,4
2009	2,5	0,6	0,2	4,0	3,3	4,2	4,0	5,6	0,9	0,9	2,2	1,8	6,3
2010	3,0	1,3	2,8	4,7	-1,2	1,2	2,7	6,1	0,7	2,1	1,1	2,0	8,6
2011	3,4	2,1	5,1	3,9	4,2	4,1	3,9	5,9	4,1	2,1	2,2	2,5	6,5
2010 К-1	2,0	0,4	0,0	5,8	-3,9	-0,4	3,4	4,6	0,0	1,7	1,1	0,8	9,3
К-2	2,8	1,0	2,9	5,2	-2,3	0,5	2,5	4,3	0,7	2,4	0,8	1,5	9,2
К-3	3,3	1,6	3,1	3,6	-0,3	1,8	2,1	7,5	1,1	2,3	1,0	2,6	8,4
К-4	4,0	2,0	5,0	4,3	1,7	2,9	2,7	7,8	1,1	2,0	1,4	3,2	7,4
2011 К-1	4,5	1,9	5,2	4,3	3,8	3,2	3,6	7,5	3,5	2,2	2,2	2,9	4,3
К-2	3,4	1,8	5,3	3,9	4,6	4,7	4,0	8,3	4,1	2,0	2,3	2,7	5,9
К-3	3,1	2,0	5,4	3,4	4,4	4,6	3,7	4,2	4,1	1,5	2,0	2,6	6,4
К-4	2,5	2,8	4,4	4,1	4,1	4,0	4,2	3,4	4,7	2,6	2,4	1,9	9,2
2012 К-1	1,9	4,0	4,6	5,6	3,3	3,6	4,1	2,7	4,0	2,5	1,7	2,3	10,5
К-2	1,8	3,8	4,3	5,5	2,4	2,8	3,9	2,0	3,6	2,6	3,2	4,0	9,6
К-3	3,0	3,4	4,1	6,0	1,9	3,2	3,9	4,2	3,8	3,1	4,1	3,4	9,1
Стапка на невработеност (ILO дефиниција)													
2006	9	7,2	5,9	7,5	6,8	5,6	13,9	7,3	13,4	6	11,2	7,1	8,7
2007	6,9	5,3	4,7	7,4	6	4,3	9,6	6,4	11,1	4,9	9,6	6,4	8,8
2008	5,6	4,4	5,5	7,8	7,5	5,8	7,1	5,8	9,5	4,4	8,4	5,9	9,7
2009	6,8	6,7	13,8	10,0	17,1	13,7	8,2	6,9	12,0	5,9	9,1	7,0	12,5
2010	9,9	7,4	17,0	11,2	18,8	17,8	9,7	7,3	14,5	7,3	12,2	6,7	10,7
2011	11,3	6,8	12,4	10,9	15,8	15,3	9,7	7,4	13,6	8,2	13,9	6,5	8,8
2010 К-1	9,4	7,8	19,0	11,2	20,1	17,2	9,6	7,3	14,6	6,7	11,2	7,1	11,4
К-2	10,0	7,3	18,5	11,3	19,4	18,2	9,6	7,1	14,4	7,3	12,4	6,7	10,6
К-3	10,0	7,1	16,1	11,0	18,3	18,3	9,6	7,3	14,4	7,3	12,2	6,5	10,6
К-4	10,1	7,4	14,3	11,4	17,2	17,4	9,9	7,4	14,5	7,7	12,9	6,3	10,0
2011 К-1	11,1	6,9	13,6	11,0	16,3	16,5	9,3	7,0	13,4	8,1	14,3	6,6	9,3
К-2	11,2	6,9	13,1	10,9	16,1	15,6	9,6	7,5	13,3	7,9	13,6	6,7	9,1
К-3	11,1	6,6	11,4	10,9	15,6	15,0	9,7	7,6	13,5	8,1	13,5	6,3	8,6
К-4	11,6	6,6	11,6	10,9	15,3	14,1	10,0	7,5	14,0	8,6	14,1	6,5	8,3
2012 К-1	12,0	6,8	10,9	11,0	15,3	13,6	9,9	7,2	13,7	8,2	15,1	6,0	8,1
К-2	12,2	6,7	10,1	11,0	15,9	13,3	10,0	7,2	13,7	8,2	15,9	6,1	7,9
К-3	12,5	7,0	9,8	10,7	14,2	12,6	10,2	7,0	14,1	8,4	15,2	6,6	*

Извор: Eurostat, Crostat, Turkstat

*Податоците не се објавени

Табела 3. Бруто домашен производ по производен метод (годишни реални стапки на раст)

	Земјоделство, лов, шумарство и рибарство	Вадење руди и камен, преработувачка индустрија и снабдување со еле. енергија, гас и вода	Градежништво	Трговија на големо и трговија на мало	Хотели и ресторани	Сообраќај, складирање и врски	Финансиско посредување, активности во врска со недвижен имот, изнајмување и импутирани станарини	Јавна управа и одбрана, социјална заштита, образование, здравство и социјална работа	Додадена вредност	Нето-даноцина производство	БРУТО ДОМАШЕН ПРОИЗВОД
	А + Б	В + Г + Д	Ѓ	Е	Ж	З	Ѕ + И + Љ	Ј + К + Л			
2002	-2,0	-0,8	0,6	5,4	16,7	-1,8	-3,7	3,5	0,4	3,3	0,9
2003	4,8	5,0	13,3	1,8	9,6	0,4	-3,6	4,9	3,3	0,6	2,8
2004	6,4	2,8	5,7	11,7	-1,7	-4,8	13,8	-0,6	3,3	4,9	4,6
2005	0,3	4,6	-0,3	16,1	4,8	10,2	-0,9	3,6	3,9	8,2	4,4
2006	4,8	2,6	4,8	4,9	1,5	9,8	8,2	1,5	5,0	5,5	5,0
2007	-2,9	12,6	3,3	6,6	8,5	10,5	4,1	2,4	5,9	7,8	6,1
2008	5,7	2,4	-5,5	6,5	5,9	12,2	6,6	4,5	4,9	5,5	5,0
2009	2,7	-10,7	4,4	6,4	-8,6	-1,1	4,6	2,4	-0,1	-6,1	-0,9
2010	6,4	3,4	2,4	0,9	-2,7	0,4	3,9	3,9	3,1	1,3	2,9
2011	1,4	4,2	12,3	5,0	7,3	3,4	1,0	-0,4	3,1	1,1	2,8
2010 К-1	2,2	-2,7	-1,7	1,6	-11,7	-2,5	3,9	5,0	1,1	-7,7	0,0
К-2	3,4	3,4	-17,6	1,7	-0,7	1,4	4,0	2,8	1,7	6,2	2,5
К-3	21,8	6,6	7,2	1,7	-0,8	-6,2	4,0	3,6	5,0	1,9	4,5
К-4	-1,3	5,7	20,0	-1,1	1,3	8,5	3,5	4,3	4,3	3,4	4,0
2011 К-1	9,5	16,5	20,1	2,9	3,4	6,2	-0,3	1,0	6,6	2,2	6,1
К-2	2,7	6,5	20,6	14,4	5,5	2,4	0,9	0,7	5,7	-8,1	3,6
К-3	-9,1	0,5	8,0	0,9	12,2	5,6	0,0	-0,8	0,2	6,7	1,3
К-4	6,0	-3,9	6,8	2,0	6,3	0,3	3,2	-2,5	0,6	3,0	1,0
2012 К-1	-0,4	-8,6	-11,5	-0,4	3,1	3,4	3,4	0,3	-1,8	5,0	-0,9
К-2	2,2	-7,2	-6,0	-2,3	5,4	-1,9	4,0	1,0	-1,6	4,8	-0,7
К-3	0,6	-7,6	16,7	0,8	-2,2	2,3	1,7	1,6	0,1	0,4	0,2

Извор: Државен завод за статистика

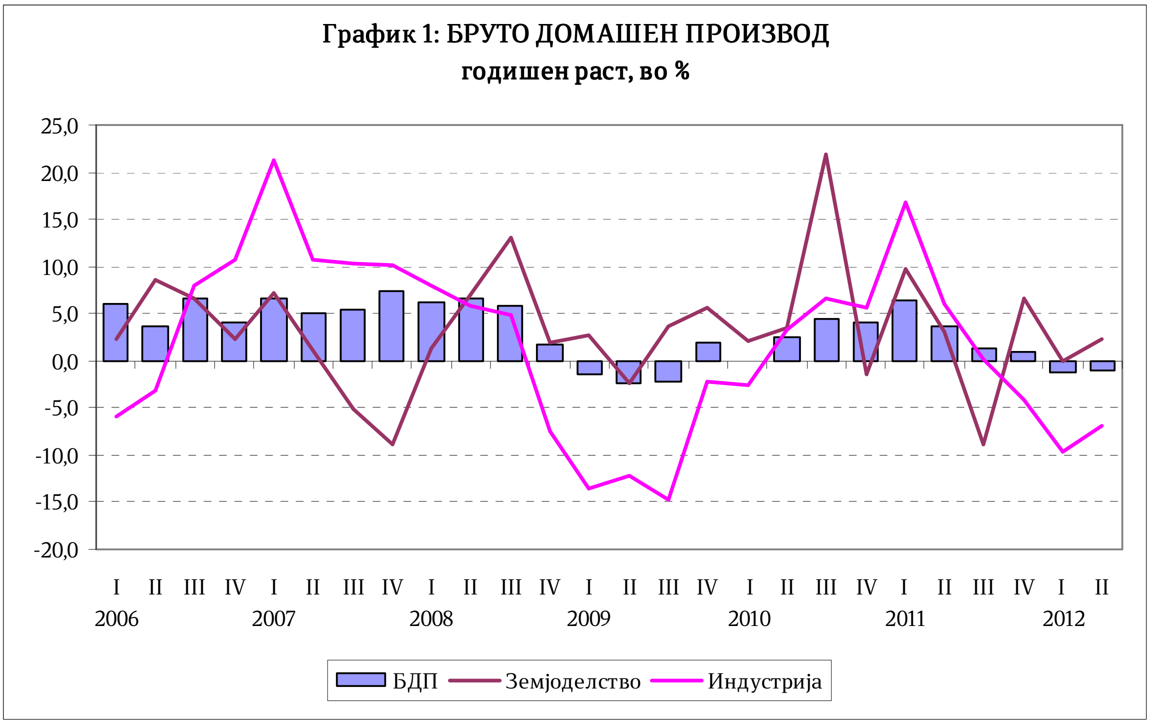

Табела 4. Бруто домашен производ по расходен метод (годишни реални стапки на раст, во %)

	БДП	Финална потрошувачка			Бруто инвестиции	Извоз на стоки и услуги	Увоз на стоки и услуги
		Вкупно	Лична	Јавна			
2002	0,9	6,3	12,5	-11,1	13,1	-5,2	9,7
2003	2,8	-3,3	-1,5	-9,9	-2,4	-5,7	-15,2
2004	4,6	7,5	9,1	1,3	10,6	11,7	16,7
2005	4,4	4,8	5,9	0,7	-3,6	13,4	8,2
2006	5,0	6,1	7,5	0,5	7,9	8,2	10,1
2007	6,1	6,5	8,1	-0,3	22,2	11,8	16,1
2008	5,0	8,0	7,4	10,6	5,4	-6,3	0,8
2009	-0,9	-3,7	-4,7	0,5	-1,5	-16,2	-15,0
2010	2,9	0,6	1,3	-2,0	-4,3	23,6	9,5
2011	2,8	3,3	3,9	0,7	12,3	11,2	13,2
2010 К-1	0,0	1,5	2,0	-0,6	-44,0	10,0	-10,2
К-2	2,5	3,8	6,7	-7,1	1,7	17,7	12,8
К-3	4,5	1,8	2,1	0,7	14,9	24,8	18,8
К-4	4,0	-4,2	-4,9	-0,8	10,0	40,1	16,0
2011 К-1	6,1	3,8	4,6	0,6	54,4	37,2	36,6
К-2	3,6	6,6	7,0	5,1	-19,1	12,7	6,1
К-3	1,3	1,7	2,8	-2,8	28,8	3,0	11,3
К-4	1,0	1,1	1,5	-0,1	8,6	0,2	4,7
2012 К-1	-0,9	0,4	0,1	1,7	-6,6	0,0	-0,3
К-2	-0,7	0,3	0,8	-2,3	25,8	0,7	9,6
К-3	0,2	-1,5	-2,4	2,3	14,6	-2,9	1,2

Извор: Државен завод за статистика

Табела 5. Индустрија (производство, вработеност и продуктивност), годишни промени во %

	Индустриско производство				Вработеност				Продуктивност			
	Вкупно	Рударство и вадење на камен	Преработувачка индустрија	Снабдување со ел. енергија гас, пареа и климатизација	**Вкупно**	Рударство и вадење на камен	Преработувачка индустрија	Снабдување со ел. енергија гас, пареа и климатизација	**Вкупно**	Рударство и вадење на камен	Преработувачка индустрија	Снабдување со ел. енергија гас, пареа и климатизација
2006	5,9	11,1	6,4	0,8	-0,3	-0,6	-3,6	-4,3	6,3	11,8	10,4	5,3
2007	3,9	10,0	5,5	-9,5	-1,0	-6,4	-0,3	-2,2	4,9	17,5	5,8	-7,5
2008	5,1	9,4	5,9	-3,1	-1,1	-8,3	-0,2	-1,9	6,3	19,3	6,1	-1,2
2009	-8.7	-12.4	-10.4	8.7	-6.6	-9.6	-6.8	-2.1	-2,2	-3,1	-3,9	11,0
2010	-4,8	-3,8	-7,5	14,4	-0,7	-1,9	-0,1	-2,8	-4,1	-1,9	-7,4	17,7
2011	3,3	7,4	5,5	-11,1	1,5	2,6	1,1	3,0	1,8	4,7	4,4	-13,7
2010 I	-2,8	8,8	-8,0	16,8	-3,6	-7,8	-3,0	-4,9	0,9	17,9	-5,1	22,8
II	-10,6	1,0	-17,9	31,3	-4,1	-7,9	-3,5	-5,0	-6,8	9,6	-14,9	38,2
III	-13,3	-22,9	-16,6	10,6	-2,9	-7,1	-2,3	-4,4	-10,7	-17,0	-14,7	15,7
IV	-7,2	-14,2	-11,4	29,6	-4,4	-5,2	-4,2	-4,4	-2,9	-9,5	-7,5	35,5
V	-1,1	-3,2	-6,1	37,6	-2,8	-2,6	-2,8	-2,6	1,8	-0,6	-3,4	41,2
VI	5,5	20,6	0,1	49,7	-2,6	-1,6	-1,1	-2,7	8,3	22,6	1,2	53,7
VII	8,0	10,7	5,0	35,1	-0,2	-0,8	0,2	-3,4	8,3	11,6	4,8	39,9
VIII	-2,5	6,1	-3,2	-0,1	2,0	0,5	2,8	-3,2	-4,4	5,6	-5,8	3,2
IX	-14,0	-0,5	-14,9	-10,8	2,6	1,6	3,5	-4,1	-16,2	-2,1	-17,8	-7,0
X	-4,7	-7,5	-4,1	-8,2	3,6	1,2	4,5	-2,2	-8,0	-8,6	-8,3	-6,2
XI	-2,9	-11,4	-1,0	-14,3	2,6	4,2	2,6	1,8	-5,4	-15,0	-3,5	-15,9
XII	-10,0	-18,8	-12,2	10,0	2,3	4,1	2,4	1,6	-12,0	-22,0	-14,3	8,3
2011 I	5,0	2,4	8,0	-4,8	-0,2	3,6	-0,8	2,8	5,2	-1,2	8,8	-7,4
II	10,9	-2,7	16,6	-7,9	1,9	3,8	1,7	2,7	8,8	-6,3	14,7	-10,3
III	24,5	24,4	28,9	4,1	1,1	3,7	0,6	4,0	23,1	20,0	28,1	0,1
IV	11,8	20,8	14,7	-6,3	3,5	3,3	3,5	4,3	8,0	16,9	10,8	-10,2
V	6,9	27,3	11,9	-24,4	3,3	2,8	3,2	4,1	3,5	23,8	8,4	-27,4
VI	-1,8	-2,8	3,4	-33,5	3,3	2,8	1,8	4,2	-4,9	-5,4	1,6	-36,2
VII	5,5	2,2	9,0	-18,7	1,9	3,1	1,5	4,7	3,5	-0,9	7,4	-22,3
VIII	0,9	-8,9	3,1	-12,9	2,3	3,7	2,0	4,1	-1,4	-12,2	1,1	-16,3
IX	-2,3	-8,6	-0,3	-18,8	2,2	2,0	2,0	4,9	-4,4	-10,4	-2,3	-22,6
X	-3,8	11,7	-5,3	1,2	1,3	3,6	0,9	2,7	-5,0	7,8	-6,1	-1,5
XI	-5,3	15,5	-7,6	5,7	-1,6	-0,6	-1,7	-1,2	-3,8	16,2	-6,0	7,0
XII	-4,8	13,2	-3,8	-15,3	-1,4	-0,5	-1,5	-0,9	-3,4	13,8	-2,3	-14,5
2012 I	-8,0	-12,1	-4,6	-20,4	-1,2	-0,1	-1,6	1,9	-6,9	-12,0	-3,0	-21,9
II	-8,8	-15,7	-8,5	-7,9	-2,2	0,2	-2,8	2,0	-6,7	-15,9	-5,9	-9,7
III	-8,5	-4,7	-6,0	-23,8	-0,7	1,2	-1,0	0,6	-7,9	-5,8	-5,1	-24,3
IV	-7,2	-3,2	-7,0	-10,3	-1,7	0,7	-2,1	0,2	-5,6	-3,9	-5,0	-10,5
V	-5,4	-22,8	-3,2	-14,1	-2,1	0,5	-2,6	0,3	-3,4	-23,2	-0,6	-14,4
VI	-4,1	6,4	-6,3	12,7	-2,4	0,6	-2,9	0,1	-1,7	5,8	-3,5	12,6
VII	-6,9	4,3	-10,0	18,0	-2,6	0,7	-3,1	0,3	-4,4	3,6	-7,1	17,6
VIII	-8,1	9,4	-10,1	3,9	-4,1	0,1	-5,0	0,7	-4,2	9,3	-5,4	3,2
IX	-5,6	3,3	-6,8	3,1	-4,7	0,5	-5,7	1,7	-0,9	2,8	-1,2	1,4

Извор: Државен завод за статистика и сопствени пресметки

Табела 6. Цени, годишни стапки на раст (во %)

	Индекс на потрошувачки цени										Индекс на цени на мало	Индекс на цени на производители на индустриски производи
	Вкупно	Исхрана	Тутун и пијалаци	Облека и обувки	Домување	Хигиена и здравје	Култура и разонода	Сообраќајни средства и услуги	Ресторани и хотели	Останати услуги		
2002	1,8	1,8	1,0	6,8	1,7	-3,8	3,6	2,1	-	-	1,4	-0,9
2003	1,2	-1,4	3,4	2,2	3,9	3,9	2,2	4,2	-	-	2,4	-0,3
2004	0,4	-3,1	1,1	0,9	2,2	0,4	1,3	4,0	-	-	0,9	0,9
2005	0,5	-1,2	5,5	2,2	0,4	-3,5	0,9	3,7	-	-	2,1	3,2
2006	3,2	2,2	17,8	0,2	2,0	2,0	6,4	1,8	-	-	3,9	7,3
2007	2,3	3,9	1,8	1,8	4,7	0,3	2,4	-3,1	4,7	8,6	2,6	2,6
2008	8,3	15,3	4,0	1,8	6,0	1,5	0,2	3,2	11,4	2,2	6,7	10,3
2009	0,8	-1,6	4,0	0,0	4,5	2,1	-3,8	-7,9	2,2	-5,8	-1,4	-6,5
2010	1,6	0,3	0,5	0,8	5,1	0,4	0,4	3,7	0,4	-5,6	2,6	8,3
2011	3,9	6,4	0,9	1,4	3,7	2,9	-0,8	3,1	1,6	-0,1	4,0	11,1
2011 К-1	4,1	7,1	1,0	1,0	3,0	1,4	-0,8	4,8	1,4	-5,6	4,0	13,6
К-2	4,7	8,4	1,0	1,4	4,3	3,5	-2,6	2,8	1,6	2,4	4,4	11,7
К-3	3,6	5,4	1,2	1,5	3,9	3,8	-0,7	2,6	1,6	2,0	3,9	10,2
К-4	3,2	4,7	0,2	1,6	3,5	2,8	0,8	2,4	1,8	1,1	3,6	9,1
2012 К-1	2,5	1,4	0,0	1,6	6,8	1,8	0,7	3,6	3,0	1,0	3,2	5,0
К-2	2,1	0,2	0,2	4,2	5,4	2,5	1,3	3,7	2,8	-0,7	2,7	3,0
К-3	3,8	3,4	0,1	5,6	8,6	2,5	1,4	2,4	2,1	-1,0	3,4	4,7
2011 I	3,2	5,3	0,8	0,9	2,3	1,2	-0,9	5,0	1,0	-8,3	3,4	12,7
II	3,9	6,8	1,1	1,0	2,3	1,4	-0,5	4,6	1,1	-8,3	3,8	12,8
III	5,2	9,1	1,2	1,2	4,3	1,6	-1,0	4,9	2,3	0,1	4,7	15,3
IV	4,8	8,3	0,9	1,5	4,2	3,3	-2,2	3,7	2,0	2,3	4,6	13,3
V	5,2	9,6	1,1	1,6	4,3	3,4	-2,8	2,9	1,6	2,3	4,7	10,8
VI	4,1	7,2	1,1	1,2	4,3	3,9	-2,8	1,7	1,2	2,5	4,0	10,9
VII	3,8	6,2	1,1	1,8	4,2	3,3	-2,2	2,0	1,7	2,4	4,0	9,5
VIII	3,6	5,6	1,2	1,4	3,9	4,2	-1,7	2,4	1,6	2,1	3,8	11,1
IX	3,4	4,3	1,2	1,2	3,7	4,0	1,7	3,5	1,6	1,6	3,8	10,0
X	3,3	4,3	0,3	0,9	3,4	3,9	2,2	3,6	1,5	1,1	3,8	8,6
XI	3,5	5,3	0,2	1,9	3,5	3,1	0,4	2,5	1,8	1,1	3,8	10,4
XII	2,8	4,4	0,2	1,9	3,7	1,4	-0,1	1,1	2,1	1,1	3,1	8,3
2012 I	3,4	3,5	0,1	1,3	7,7	1,6	0,7	2,8	2,5	1,1	3,4	5,1
II	2,9	1,8	0,0	1,9	7,6	1,8	0,4	3,7	3,7	1,1	3,4	5,8
III	1,4	-1,0	-0,2	1,6	5,3	1,8	0,8	4,2	2,7	0,9	2,7	4,3
IV	2,2	0,0	0,2	3,9	5,5	2,5	1,1	4,8	2,8	-0,5	3,2	3,0
V	2,0	-0,2	0,2	4,0	5,4	2,7	1,4	3,8	3,3	-0,7	2,8	3,2
VI	2,1	0,6	0,3	4,8	5,3	2,2	1,5	2,5	2,3	-1,0	2,2	3,0
VII	2,3	1,4	0,1	5,0	5,2	2,4	1,2	1,3	2,0	-1,0	1,8	4,2
VIII	3,7	2,8	0,1	5,2	10,3	2,4	0,0	2,3	2,3	-1,0	3,6	3,6
IX	5,3	5,8	0,1	6,6	10,4	2,6	3,0	3,6	2,0	-1,0	4,7	6,3

Извор: Државен завод за статистика

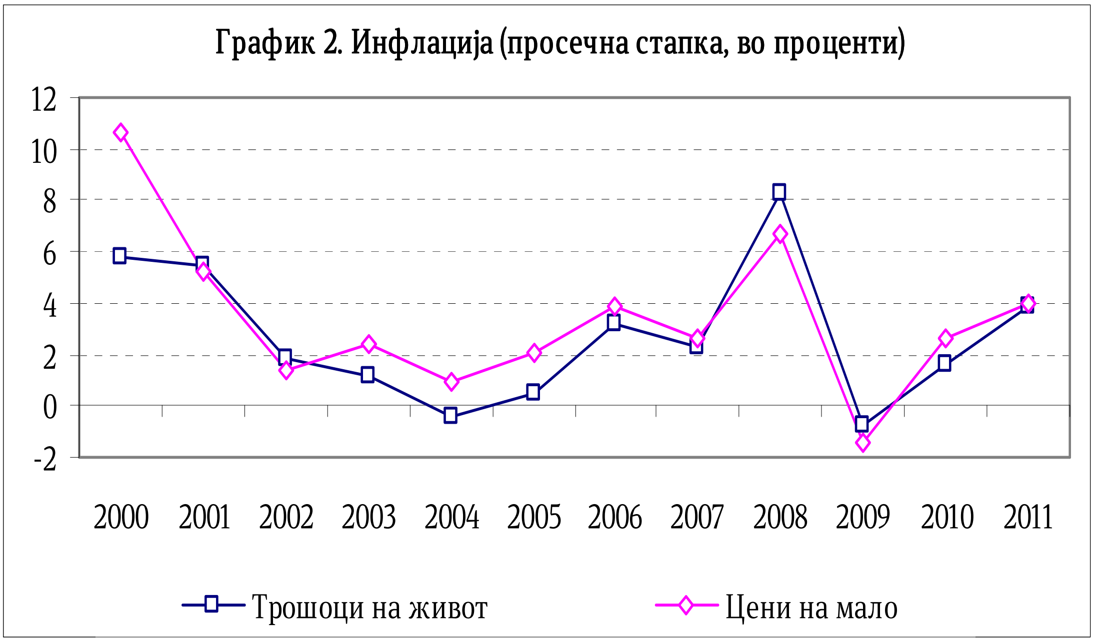
График 2. Инфлација (просечна стапка, во проценти)
12
10
8
6
4
2
0
-2
2000
2001
2002
2003
2004
2005
2006
2007
2008
2009
2010
2011
Трошоци на живот
Цени на мало

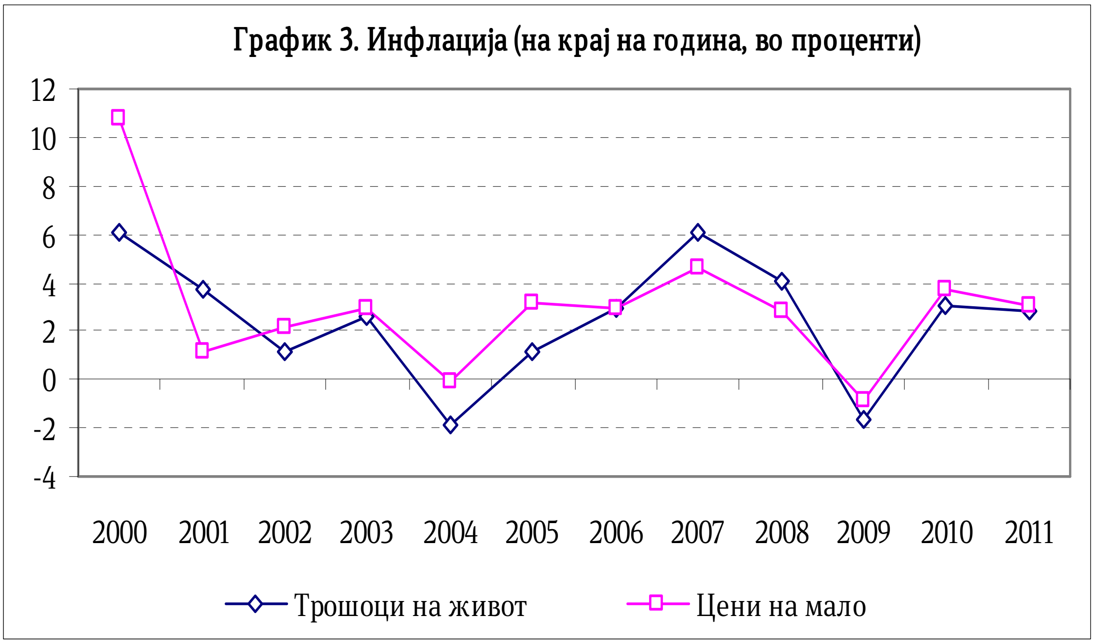
График 3. Инфлација (на крај на година, во проценти)
12
10
8
6
4
2
0
-2
-4
2000
2001
2002
2003
2004
2005
2006
2007
2008
2009
2010
2011
Трошоци на живот
Цени на мало

Табела 7. Берзански цени на најважните извозни и увозни производи (во САД $)

	Сурова нафта-брент	Јагнешко месо (ц/кг)	Никел	Бакар	Олово	Цинк
2002	25,0	330,3	6.772	1.559	45,3	77,9
2003	28,9	388,4	9.629	1.779	51,5	82,8
2004	38,3	461,4	13.823	2.866	88,7	104,8
2005	54,4	443,3	14.744	3.679	97,6	138,1
2006	65,4	403,6	24.254	6.722	129,0	327,5
2007	72,7	413,9	37.226	7.118	258,0	324,3
2008	97,64	451,0	21.110	6955,25	209,07	187,46
2009	61.84	427,7	14.655	5.150	171,9	165,5
2010	79.6	531,4	21.809	7.535	214,8	216,1
2011	110,9	663,2	22.910,3	8.828,2	240,1	219,4
2011 К-1	104,9	637,1	26869,3	9642,3	260,4	239,3
К-2	117,1	668,5	24355,3	9173,3	255,1	225,4
К-3	112,5	686,8	22023,7	8983,7	245,5	222,4
К-4	109,3	660,2	18393,0	7513,3	199,2	190,4
2012 К-1	118,6	644,4	19636,7	8317,3	209,1	202,5
К-2	108,9	618,3	17185,7	7889,3	197,9	193,2
К-3	110,0	587,5	16383,7	7729,3	198,7	189,2
2011 I	96,29	627,6	25.646	9.556	260,2	237,2
II	103,96	641,4	28.252	9.868	258,7	246,5
III	114,44	642,4	26.710	9.503	262,4	234,1
IV	123,07	662,2	26.408	9.493	270,1	236,2
V	114,46	666,0	24.237	8.960	242,8	216,7
VI	113,76	677,2	22.421	9.067	252,5	223,4
VII	116,46	690,7	23.848	9.650	268,1	239,8
VIII	110,09	700,5	21.845	9.001	239,7	220,0
IX	110,88	669,2	20.378	8.300	228,8	207,5
X	109,47	666,3	19.039	7.394	196,0	187,1
XI	110,50	663,6	17.873	7.581	199,4	193,5
XII	107,91	650,7	18.267	7.565	202,2	190,5
2012 I	111,16	642,6	19.855	8.040	209,6	198,0
II	119,70	645,6	20.394	8.441	212,1	205,8
III	124,93	645,1	18.661	8.471	205,7	203,6
IV	120,46	644,3	17.940	8.289	207,1	200,2
V	110,52	619,3	17.068	7.956	201,3	193,6
VI	95,59	591,3	16.549	7.423	185,4	185,9
VII	103,14	592,7	16.128	7.584	188,1	184,8
VIII	113,34	581,6	15.735	7.516	190,1	181,8
IX	113,38	588,2	17.288	8.088	217,8	201,0

Извор: World Development Prospects (Pink Sheets)

8. Платен Биланс на Република Македонија (во милиони евра)

	2003	2004	2005	2006	2007	2008	2009	2010	2011	К1 2012	К2 2012	К3 2012
I. Тековна сметка	**-169,8**	**-361,8**	**-122,5**	**-23,4**	**-421,2**	**-862,2**	**-457,1**	**-150,4**	**-224,3**	**-119,4**	**-80,0**	**91,1**
СТОКИ, нето	**-753,0**	**-914,3**	**-858,5**	**-1001,5**	**-1181,0**	**-1762,5**	**-1559,6**	**-1467,8**	**-1.681,8**	**-409,8**	**-466,5**	**-377,5**
Извоз, ф.о.б	1.203,2	1.345,0	1642,9	1914,0	2472,2	2692,6	1932,6	2492,8	3.178,9	708,7	788,9	773,7
Увоз, ф.о.б /2	-1.956,2	-2.259,3	-2501,4	-2915,5	-3653,2	-4455,1	-3492,2	-3960,7	-4.860,6	-1.118,5	-1255,4	-1151,1
УСЛУГИ, нето	**-6,0**	**-43,4**	**-29,2**	**17,4**	**28,3**	**9,3**	**16,5**	**49,4**	**98,1**	**-13,2**	13,4	**36,0**
Извоз	335,3	363,7	417,1	479,1	597,3	692,0	617,6	693,8	805,8	170,4	199,4	248,0
Увоз	-341,4	-407,1	-446,3	-461,7	-569,1	-682,8	-601,1	-644,3	-707,6	-183,5	-185,9	-212,0
ДОХОД, нето	**-56,9**	**-32,3**	**-88,1**	**-21,2**	**-280,8**	**-94,4**	**-47,3**	**-99,1**	**-120,8**	**-27,1**	**-31,5**	**-22,4**
Прилив	53,2	67,9	78,6	107,1	155,2	185,2	128,0	146,6	172,7	49,4	42,8	50,6
Одлив	-110,1	-100,2	-166,7	-128,3	-436,0	-279,6	-175,3	-245,7	-293,5	-76,5	-74,3	-73,1
ТЕКОВНИ ТРАНСФЕРИ, нето	**646,1**	**628,2**	**853,3**	**981,9**	**1012,4**	**985,5**	**1133,3**	**1367,2**	**1.480,2**	**330,7**	**404,6**	**454,9**
Прилив	679,5	664,2	887,5	1015,3	1081,3	1033,2	1181,0	1414,0	1.526,2	342,7	417,5	469,0
Одлив	-33,4	-36,0	-34,2	-33,4	-68,9	-47,7	-47,7	-46,9	-46,0	-12,0	-12,9	-14,2
II. Капитална и финансиска сметка	**193,9**	**347,1**	**127,7**	**19,6**	**461,1**	**886,2**	**430,0**	**130,9**	**227,9**	**114,0**	**72,9**	**-118,2**
КАПИТАЛНА СМЕТКА, нето	**-5,8**	**-3,8**	**-1,7**	**-0,8**	**3,7**	**-12,2**	**20,2**	**12,9**	**21,3**	**3,0**	**1,8**	**7,1**
Прилив	0,0	0,0	0,0	0,0	0,0	0,0	25,4	25,5	36,5	6,9	5,2	10,2
Одлив	-5,8	-3,8	-1,7	-0,8	3,7	-12,2	-5,3	-12,6	-15,3	-3,9	-3,5	-3,1
ФИНАНСИСКА СМЕТКА, нето	**199,7**	**350,9**	**129,4**	**20,4**	**457,4**	**898,4**	**409,8**	**118,0**	**206,6**	**111,0**	**71,2**	**-125,3**
Директни инвестиции, нето	**100,1**	**259,7**	**74,9**	**344,7**	**506,9**	**409,4**	**136,9**	**157,6**	**336,8**	**71,1**	**5,4**	**-25,8**
Директни инвестиции во странство	-0,3	-0,9	-2,3	-0,1	0,9	9,5	-8,1	-1,4	0,0	-0,6	4,5	2,5
Директни инвестиции во земјата	100,4	260,7	77,2	344,8	506,0	399,9	145,0	159,1	336,8	71,7	0,8	-28,3
Портфолио-инвестиции, нето	**5,1**	**8,6**	**200,8**	**72,7**	**114,1**	**-50,6**	**104,0**	**-61,7**	**-42,1**	**2,9**	**9,4**	**11,4**
Средства	0,3	-0,8	0,7	-0,4	-2,0	-0,5	-37,6	-21,9	-7,6	-2,6	-3,1	2,6
Обврски	4,8	9,3	200,1	73,1	116,1	-50,1	141,7	-39,7	-34,4	5,4	12,6	8,7
Останати инвестиции, нето	**133,1**	**98,5**	**201,6**	**-100,7**	**-68,9**	**464,4**	**245,8**	**83,7**	**243,2**	**43,5**	**-4,6**	**-45,0**
Средства	14,1	7,3	-39,8	-117,6	-61,5	207,4	-107,0	-159,7	-401,8	-78,8	37,9	-125,0
Трговски кредити	0,0	0,0	0,0	0,0	0,0	0,0	0,0	0,0	0,0	0,0	0,0	0,0
Заеми	1,3	1,5	-7,0	6,0	0,0	-4,7	-19,1	7,3	-230,2	-70,2	52,8	-29,3
Валути и депозити	14,5	6,2	-35,3	-122,8	-61,8	211,3	-88,1	-167,2	-171,6	-8,6	-15,0	-95,6
Монетарна власт	15,5	23,2	0,0	-5,7	-0,2	16,0	0,0	0,6	0,1	0,0	0,0	0,0
Држава	0,0	0,0	0,0	0,0	0,0	0,0	0,0	0,0	0,0	0,0	0,0	0,0
Банки	-36,1	-75,9	7,4	-50,1	0,7	238,5	-86,0	-78,6	-36,4	49,0	56,6	-44,6
Останати сектори	35,1	58,9	-42,7	-67,0	-62,3	-43,2	-2,0	-89,2	-135,3	-57,6	-71,6	-51,1
Останати средства	-1,8	-0,5	2,6	-0,8	0,3	0,8	0,1	0,2	-0,1	0,0	0,1	-0,1
Обврски	119,1	91,2	241,4	17,0	-7,5	256,9	352,8	243,4	645,1	122,3	-42,4	80,1
Трговски кредити	67,4	71,0	105,9	-17,4	-22,7	-4,4	169,1	64,2	-8,9	62,0	22,0	-22,9
Заеми	48,5	10,5	105,0	-11,7	-93,8	241,9	69,9	120,3	665,2	60,9	-96,1	103,2
Валути и депозити	8,1	-2,1	20,1	40,3	50,6	12,1	26,0	-2,8	-61,9	1,8	24,7	-5,6
Монетарна власт	0,0	0,0	0,0	0,0	0,0	0,0	0,0	0,0	0,0	0,0	0,0	0,0
Држава	0,0	0,0	0,0	0,0	0,0	0,0	0,0	0,0	0,0	0,0	0,0	0,0
Банки	8,1	-2,1	20,1	40,3	50,6	12,1	26,0	-2,8	-61,9	1,8	24,7	-5,6
Останати сектори	0,0	0,0	0,0	0,0	0,0	0,0	0,0	0,0	0,0	0,0	0,0	0,0
Останати обврски	-4,9	11,7	10,3	5,8	58,5	7,4	87,9	61,7	50,5	-2,5	6,9	5,3
Бруто официјални резерви	**-38,6**	**-15,9**	**-347,9**	**-296,4**	**-94,7**	**75,3**	**-76,9**	**-61,7**	**-331,3**	**-6,5**	**60,9**	**-65,8**
III. Грешки и пропусти	**-24,1**	**14,7**	**-5,3**	**3,8**	**-39,9**	**-24,0**	**27,1**	**19,5**	**-3,6**	**5,3**	**7,1**	**27,3**

Извор: Народна банка на Република Македонија

Табела 9.1. ИЗВОЗ - избрани производи по СМТК (во милиони евра)

	Железо и челик	Облека	Нафта и производи од нафта	Тутун и преработка на тутун	Овошје и зеленчук	Пијалоци	Изработка од неметални минерали	Електрични машини и делови	Обувки	Изработка од метал	Текстилни предива	Медицински и фармацевтски производи	Друмски возила	Метална руда и метални отпадоци
2006	530	404	161	88,9	86,5	63,8	55,3	47	45	36,4	36	35,1	21,2	61,3
2007	921,2	462,8	114,9	77	103	74	49,4	60,9	36,2	40,2	24,2	44,6	69,9	92,4
2008	870,6	485,5	204,8	83,8	112,8	65,0	78,4	61,1	62,0	70,6	38,2	51,6	23,9	151,4
2009	365,3	339,8	124,1	79,1	92,5	51,3	58,2	40,6	45,3	42,0	26,3	41,2	15,5	91,2
2010	589,2	424,4	164,9	93,5	137,3	60,0	54,8	36,4	56,7	42,4	42,6	57,8	22,4	153,5
2011	725,5	472,8	229,4	111,2	141,0	58,5	48,8	113,7	58,7	46,0	43,0	59,8	22,8	157,9
2011 К-1	162,3	113,6	45,7	22,2	23,6	10,8	7,0	23,5	11,2	10,0	10,4	13,5	5,5	38,5
К-2	195,5	114,5	65,4	16,8	40,5	16,4	14,2	24,9	14,6	12,5	10,7	13,0	5,4	41,7
К-3	176,5	120,2	71,5	32,5	39,9	14,7	16,0	33,5	20,9	12,0	10,6	14,9	5,7	39,3
К-4	191,3	124,5	46,7	39,8	37,0	16,6	11,6	31,8	12,0	11,5	11,3	18,4	6,2	38,3
2012 К-1	156,4	118,6	43,8	25,4	17,1	19,1	6,6	24,9	9,4	6,1	10,3	12,3	6,4	36,5
К-2	187,1	107,6	43,6	25,8	37,3	12,5	14,7	27,7	14,5	8,0	11,2	16,0	8,2	41,7
К-3	157,4	112,9	30,7	38,1	41,2	14,3	12,2	25,7	15,7	14,8	11,3	15,5	7,3	38,8
2011 I	51,0	33,1	16,9	14,0	7,0	3,5	2,0	6,0	3,7	2,8	3,0	2,7	1,6	13,1
II	55,5	39,6	12,6	3,9	7,0	3,2	1,5	8,6	3,8	3,2	3,3	5,5	1,9	12,2
III	55,7	41,0	16,2	4,3	9,6	4,1	3,5	8,9	3,7	4,0	4,1	5,3	2,0	13,2
IV	67,4	36,0	22,0	2,6	13,2	5,0	4,4	8,4	3,9	4,3	3,5	4,8	1,9	12,7
V	74,0	38,5	21,2	6,9	13,7	6,8	5,7	8,3	4,6	4,2	3,6	4,1	1,7	14,6
VI	54,0	40,0	22,3	7,2	13,7	4,5	4,1	8,2	6,2	4,1	3,6	4,0	1,8	14,4
VII	50,3	40,6	21,8	6,8	10,8	3,7	3,1	9,8	5,7	3,9	3,9	6,2	1,8	13,8
VIII	55,6	42,2	28,9	8,0	10,5	5,8	6,9	11,2	8,9	3,4	2,7	4,2	1,8	12,5
IX	70,6	37,4	20,8	17,6	18,6	5,1	6,0	12,5	6,3	4,6	4,1	4,6	2,1	13,1
X	65,7	39,8	13,3	10,8	18,1	4,0	5,4	11,1	4,5	3,8	4,0	5,9	2,1	13,6
XI	64,5	38,4	18,8	16,2	11,2	5,4	4,0	9,8	3,7	4,5	3,9	5,1	1,7	12,4
XII	61,1	46,4	14,6	12,8	7,7	7,2	2,2	10,8	3,8	3,3	3,5	7,5	2,4	12,3
2012 I	46,1	36,1	15,6	8,6	4,8	6,3	1,4	6,3	3,2	1,6	2,8	3,5	1,9	11,9
II	53,7	40,1	13,8	10,9	4,8	6,7	1,4	8,0	3,1	1,6	3,5	3,9	1,8	11,1
III	56,6	42,4	14,3	5,9	7,5	6,1	3,8	10,6	3,0	3,0	4,0	4,9	2,7	13,5
IV	56,5	29,9	18,7	5,6	10,4	3,8	5,1	8,7	3,4	2,5	4,1	4,9	2,8	10,8
V	63,9	35,5	12,8	9,3	12,6	4,5	5,3	9,6	4,6	2,6	3,3	6,1	2,4	16,9
VI	66,7	42,2	12,1	10,9	14,3	4,1	4,2	9,4	6,5	2,9	3,8	5,0	3,0	14,0
VII	50,3	47,0	12,0	24,0	11,4	5,3	4,7	9,1	7,4	3,6	4,3	5,1	3,0	13,7
VIII	55,8	30,2	12,2	5,9	12,0	4,5	4,5	8,8	6,0	5,0	2,6	4,1	2,7	13,0
IX	51,3	35,8	6,4	8,2	17,8	4,6	3,1	7,9	2,3	6,3	4,5	6,4	1,7	12,2

Извор: Државен завод за статистика

Табела 9.2. УВОЗ - избрани производи по СМТК (во милиони евра)

	Нафта и производи од нафта	Железо и челик	Текстилни предива	Друмски возила	Електрични машини и делови	Индустриски машини и делови	Месо и преработки од месо	Машини специјализирани за индустрија	Хартија и изработки од хартија	Изработки од неметални минерали	Облека	Овошје и зеленчук	Жита и преработки од жита	Млечни производи и јајца
2006	497,4	293,8	269,6	161,6	82,7	76,1	72,8	69,4	66,2	60,3	49,6	36,8	33,6	23,3
2007	459,0	396,4	309,3	232,1	113,2	99,7	86,9	100,8	76,0	67,7	55,8	45,9	69,2	26,4
2008	626,9	505,2	316,2	302,2	131,6	139,7	94,9	105,9	89,2	82,1	60,2	52,6	79,7	29,1
2009	444,1	215,4	277,3	212,5	130,2	123,2	101,0	87,5	81,6	80,7	53,4	50,3	58,7	29,9
2010	563,5	267,2	305,1	280,3	141,7	97,4	94,8	82,4	85,4	96,3	48,8	50,7	59,7	33,2
2011	758,1	313,9	341,3	250,5	181,5	137,5	111,2	77,2	95,2	118,6	47,8	56,9	75,1	40,4
2011 К-1	177,2	81,8	71,8	58,5	39,2	30,1	21,3	17,8	20,4	20,4	9,8	17,0	18,5	9,3
К-2	171,8	69,8	98,3	61,8	50,9	39,0	28,2	24,1	25,2	34,6	12,8	12,4	15,8	10,7
К-3	199,9	86,3	72,3	77,0	48,7	34,9	31,7	18,0	24,8	33,4	11,8	9,8	16,1	11,0
К-4	209,2	76,0	99,0	53,2	42,7	33,5	30,0	17,4	24,8	30,1	13,4	17,6	24,6	9,4
2012 К-1	198,7	54,9	68,5	56,5	30,8	26,7	25,2	17,9	21,2	23,2	10,0	16,8	23,2	8,6
К-2	148,4	84,7	93,0	50,4	38,8	35,9	31,7	24,1	25,6	37,1	11,4	12,9	26,4	12,8
К-3	166,1	73,8	71,7	44,3	43,3	31,0	34,3	22,8	22,7	34,3	12,2	11,6	17,4	12,1
2011 I	45,9	23,0	22,1	16,7	12,1	7,2	6,8	4,8	5,6	4,7	2,4	5,4	4,9	2,5
II	72,2	31,3	22,6	20,9	12,2	11,4	7,6	6,0	6,7	6,8	3,5	6,0	7,3	3,4
III	59,1	27,5	27,0	20,8	14,9	11,5	7,0	7,1	8,1	8,9	4,0	5,6	6,3	3,3
IV	75,4	26,7	28,1	22,4	22,7	12,5	9,2	5,8	7,4	10,2	4,2	5,3	6,2	3,2
V	40,1	21,3	37,9	20,4	16,1	13,6	9,1	11,1	8,9	12,9	4,8	3,8	4,2	3,1
VI	56,3	21,8	32,3	19,0	12,1	13,0	9,9	7,2	8,9	11,5	3,9	3,3	5,5	4,3
VII	77,7	25,6	23,2	20,4	16,5	13,4	11,3	4,9	8,0	10,6	3,1	3,3	6,2	3,9
VIII	70,1	29,5	25,6	33,9	13,4	11,2	11,0	5,8	8,6	11,6	4,1	3,1	5,2	3,7
IX	52,1	31,2	23,4	22,7	18,8	10,4	9,4	7,3	8,2	11,3	4,6	3,4	4,8	3,4
X	53,6	32,6	32,7	16,9	13,0	9,2	10,0	4,1	8,5	10,7	4,9	4,3	5,3	2,9
XI	77,9	26,6	35,2	17,1	15,0	9,2	10,0	5,7	8,5	10,0	4,9	6,3	7,9	3,0
XII	77,7	16,8	31,0	19,2	14,8	15,1	10,0	7,6	7,8	9,4	3,5	7,0	11,5	3,5
2012 I	66,2	19,7	22,5	14,4	10,1	7,7	8,6	4,3	6,6	6,1	2,4	5,4	5,9	3,0
II	75,4	9,3	21,7	24,7	9,4	9,5	7,7	4,3	6,5	7,3	3,1	5,3	6,8	2,2
III	57,1	25,9	24,3	17,4	11,3	9,5	8,9	9,3	8,2	9,8	4,4	6,1	10,4	3,4
IV	35,6	28,0	27,5	17,5	12,1	13,7	11,8	8,8	8,1	11,3	4,3	4,8	9,2	4,1
V	62,5	34,3	34,2	16,4	15,0	12,3	10,1	7,5	8,8	12,9	4,0	4,3	7,9	4,2
VI	50,3	22,4	31,2	16,6	11,7	10,0	9,8	7,8	8,7	12,9	3,1	3,8	9,3	4,5
VII	48,2	25,6	29,6	16,5	13,8	10,3	13,3	7,4	8,1	12,2	3,2	4,1	4,7	4,8
VIII	74,8	25,5	19,3	13,1	16,3	12,5	11,8	8,8	7,1	11,7	3,5	3,9	6,7	4,2
IX	43,1	22,7	22,8	14,6	13,3	8,3	9,2	6,6	7,5	10,4	5,5	3,6	6,0	3,1

Извор: Државен завод за статистика

Табела 10. Странски директни инвестиции во Република Македонија од избрани земји (во мил. ЕУР)

Земји	Вкупно СДИ во Република Македонија	Австрија	Франција	Германија	Грција	Унгарија	Италија	Холандија	Словенија	Швајцарија	Турција	Велика Британија	Србија
2003	100,4	7,50	4,57	5,16	8,76	3,81	0,40	8,62	18,74	9,99	1,51	7,09	5,93
2004	260,7	16,66	4,45	8,05	40,32	4,49	13,31	34,74	5,94	27,38	3,95	5,43	0,38
2005	77,2	-6,66	-3,21	-0,41	17,56	-3,83	10,57	12,16	8,78	17,42	0,33	0,15	5,17
2006	344,8	130,93	0,02	0,57	40,68	0,80	4,86	14,67	10,47	21,27	3,90	12,08	15,17
2007	506,0	10,79	28,47	9,32	44,58	73,04	6,79	26,54	59,97	30,86	2,01	40,49	54,12
2008	399,9	95,69	-2,03	4,01	6,72	-8,70	4,82	2,33	79,23	24,78	-1,50	38,02	3,44
2009	144,9	46,66	-1,93	0,69	-75,51	-2,11	3,44	104,82	129,59	16,74	-2,35	-31,77	2,10
2010	0,0	0,0	0,0	0,0	0,0	0,0	0,0	0,0	0,0	0,0	0,0	0,0	0,0
2011	303,5	77,2	1,7	6,8	1,8	-4,4	8,1	77,0	33,3	3,2	75,1	-52,4	1,8
2011 К-1	202,0	19,78	1,29	4,9	1,45	-0,65	1,82	77,33	6,20	0,91	15,03	29,63	0,42
К-2	-62,7	-0,22	-1,14	0,54	0,17	-2,49	1,29	0,75	8,77	1,32	5,63	-55,01	0,15
К-3	37,6	2,86	1,64	0,9	-0,06	-0,54	2,65	-0,4	2,97	1,71	30,5	-11,68	0,14
k-4	126,6	54,79	-0,14	0,46	0,28	-0,7	2,31	-0,65	15,36	-0,77	23,89	-15,35	1,13
2012 К-1	90,48	37,10	1,28	2,22	-3,98	-0,78	3,51	0,14	-4,89	2,64	6,71	-20,26	0,46
К-2	1,23	-10,13	-4,75	1,57	-12,64	-12,35	1,56	6,19	-4,96	5,22	9,96	21,80	0,30
К-3	52,69	70,41	-4,84	11,36	-16,04	-14,12	6,99	-14,73	-32,38	3,79	15,00	-17,34	0,33

Извор: Народна банка на Република Македонија

Табела 11. Бруто надворешен долг-состојба

(Во милиони ЕУР)	31.12.2006	31.12.2007	31.12.2008	31.12.2009	31.12.2010	31.03.2011	30.06.2011	30.09.2011	31.12.2011	31.03.2012	30.06.2012	30.09.2012
1. ДРЖАВЕН СЕКТОР	**1.065,56**	**897,71**	**906,33**	**1.055,84**	**1.113,40**	**1.330,91**	**1.328,43**	**1.339,34**	**1.464,24**	**1.451,23**	**1.486,80**	**1594,87**
1.1 Краткорочни обврски	**0,00**	**0,00**	**0,00**	**0,21**	**0,41**	**1,26**	**1,18**	**6,59**	**10,88**	**2,51**	**2,59**	**2,39**
1.1.1. Инструменти на пазарот на пари	0,00	0,00	0,00	0,00	0,00	0,00	0,00	0,00	0,00	0,00	0,00	0,00
1.1.2. Заеми	0,00	0,00	0,00	0,00	0,00	0,00	0,00	0,00	0,00	0,00	0,00	0,00
1.1.3. Комерцијални кредити	0,00	0,00	0,00	0,00	0,00	0,00	0,00	0,00	0,00	0,00	0,00	0,00
1.1.4. Останати обврски	0,00	0,00	0,00	0,21	0,41	1,26	1,18	6,59	10,88	2,51	2,59	2,39
Достасани неплатени обврски	0,00	0,00	0,00	0,21	0,00	1,26	1,18	6,59	10,88	2,51	2,59	2,39
Останато	0,00	0,00	0,00	0,00	0,00	0,00	0,00	0,00	0,00	0,00	0,00	0,00
1.2 Долгорочни обврски	**1.065,56**	**897,71**	**906,33**	**1.055,64**	**1.112,99**	**1.329,64**	**1.327,24**	**1.332,75**	**1.453,36**	**1.448,72**	**1.484,21**	**1592,49**
1.2.1. Обврзници	190,38	170,49	131,62	275,57	258,25	258,02	249,24	224,47	202,46	218,42	237,17	273,30
1.2.2.Заеми	875,19	727,22	771,22	777,60	852,57	1.068,78	1.075,66	1.105,58	1.247,75	1.227,72	1.245,03	1317,75
1.2.3. Комерцијални кредити	0,00	0,00	3,49	2,46	2,17	2,84	2,35	2,70	3,14	2,58	2,01	1,44
1.2.4. Останати обврски	0,00	0,00	0,00	0,00	0,00	0,00	0,00	0,00	0,00	0,00	0,00	0,00
2. МОНЕТАРНА ВЛАСТ (НБРМ)	**51,99**	**9,01**	**9,15**	**71,74**	**76,42**	**73,87**	**191,12**	**164,04**	**310,82**	**372,37**	**319,64**	**344,57**
2.1 Краткорочни обврски	**0,00**	**0,00**	**0,00**	**0,00**	**0,00**	**0,00**	**118,25**	**88,71**	**232,53**	**296,28**	**240,41**	**266,40**
2.1.1. Инструменти на пазарот на пари	0,00	0,00	0,00	0,00	0,00	0,00	0,00	0,00	0,00	0,00	0,00	0,00
2.1.2. Заеми	0,00	0,00	0,00	0,00	0,00	0,00	118,25	88,71	232,53	296,28	240,41	266,40
2.1.3. Валути и депозити	0,00	0,00	0,00	0,00	0,00	0,00	0,00	0,00	0,00	0,00	0,00	0,00
2.1.4. Останати обврски	0,00	0,00	0,00	0,00	0,00	0,00	0,00	0,00	0,00	0,00	0,00	0,00
Достасани неплатени обврски	0,00	0,00	0,00	0,00	0,00	0,00	0,00	0,00	0,00	0,00	0,00	0,00
Останато	0,00	0,00	0,00	0,00	0,00	0,00	0,00	0,00	0,00	0,00	0,00	0,00
2.2 Долгорочни обврски	**51,99**	**9,01**	**9,15**	**71,74**	**76,42**	**73,87**	**72,87**	**75,33**	**78,29**	**76,10**	**79,23**	**78,17**
2.2.1. Обврзници	0,00	0,00	0,00	0,00	0,00	0,00	0,00	0,00	0,00	0,00	0,00	0,00
2.2.2.Заеми	42,39	0,00	0,00	0,00	0,00	0,00	0,00	0,00	0,00	0,00	0,00	0,00
2.2.2. Валути и депозити	0,00	0,00	0,00	0,00	0,00	0,00	0,00	0,00	0,00	0,00	0,00	0,00
2.2.4. Останати обврски	9,60	9,01	9,15	71,74	76,42	73,87	72,87	75,33	78,29	76,10	79,23	78,17
3. БАНКАРСКИ СЕКТОР	**269,88**	**387,85**	**384,07**	**468,22**	**578,78**	**574,14**	**616,97**	**571,64**	**564,75**	**568,82**	**573,66**	**565,29**

3.1 Краткорочни обврски	**115,44**	**178,12**	**171,35**	**222,20**	**165,95**	**128,41**	**156,76**	**121,42**	**111,15**	**116,16**	**140,75**	**140,61**
3.1.1. Инструменти на пазарот на пари	0,00	0,00	0,00	0,00	0,00	0,00	0,00	0,00	0,00	0,00	0,00	0,00
3.1.2. Заеми	0,00	16,50	0,00	40,00	3,71	0,00	20,17	0,00	0,00	0,00	0,00	0,00
3.1.3. Валути и депозити	104,70	152,26	162,46	172,84	154,96	121,47	129,74	113,41	103,37	108,06	132,62	132,62
3.1.4. Останати обврски	10,74	9,36	8,90	9,36	7,28	6,94	6,85	8,01	7,78	8,10	8,13	7,99
Достасани неплатени обврски	10,74	9,36	8,90	9,36	7,28	6,94	6,85	8,01	7,78	8,10	8,13	7,99
Останато	0,00	0,00	0,00	0,00	0,00	0,00	0,00	0,00	0,00	0,00	0,00	0,00
3.2 Долгорочни обврски	**154,44**	**209,73**	**212,72**	**246,02**	**412,83**	**445,73**	**460,21**	**450,22**	**453,61**	**452,65**	**432,91**	**424,68**
3.2.1. Обврзници	0,00	0,00	0,00	0,00	0,00	0,00	0,00	0,00	0,00	0,00	0,00	0,00
3.2.2.Заеми	146,31	199,81	201,14	220,10	371,98	395,87	407,64	402,94	422,93	425,00	405,04	402,25
3.2.3. Валути и депозити	8,13	9,92	11,58	25,92	40,85	49,86	52,57	47,28	30,67	27,65	27,87	22,42
3.2.4. Останати обврски	0,00	0,00	0,00	0,00	0,00	0,00	0,00	0,00	0,00	0,00	0,00	0,00
4. ОСТАНАТИ СЕКТОРИ	**786,69**	**1.115,71**	**1.321,91**	**1.346,99**	**1.398,48**	**1.510,78**	**1.493,09**	**1.535,95**	**1.622,68**	**1.619,87**	**1.605,32**	**1594,82**
4.1 Краткорочни обврски	**435,42**	**727,89**	**738,32**	**742,04**	**825,53**	**890,82**	**863,89**	**896,00**	**950,95**	**955,35**	**963,79**	955,99
4.1.1. Инструменти на пазарот на пари	0,00	0,00	0,00	0,00	0,00	0,00	0,00	0,00	0,00	0,00	0,00	0,00
4.1.2. Заеми	11,65	39,32	14,91	7,59	44,64	6,00	5,45	9,00	3,09	3,78	4,61	4,57
4.1.3. Валути и депозити	0,00	0,00	0,00	0,00	0,00	0,00	0,00	0,00	0,00	0,00	0,00	0,00
4.1.4. Комерцијални кредити	349,59	567,07	621,55	616,23	642,23	767,43	731,93	758,68	810,46	815,16	815,70	803,12
4.1.5. Останати обврски	74,17	121,50	101,87	118,21	138,66	117,40	126,51	128,32	137,41	136,41	143,48	148,30
Достасани неплатени обврски	74,17	121,50	101,87	118,21	138,66	117,40	126,51	128,32	137,38	134,69	141,76	146,58
Останато	0,00	0,00	0,00	0,00	0,00	0,00	0,00	0,00	0,02	1,72	1,72	1,72
4.2 Долгорочни обврски	**351,27**	**387,81**	**583,59**	**604,95**	**572,95**	**619,95**	**629,20**	**639,95**	**671,72**	**664,52**	**641,53**	638,83
4.2.1. Обврзници	0,00	0,00	0,00	0,00	0,00	0,00	0,00	0,00	0,00	0,00	0,00	0
4.2.2. Заеми	331,68	372,92	559,66	585,43	548,26	596,80	607,44	619,52	652,66	647,53	625,17	623,81
4.2.3. Валути и депозити	0,00	0,00	0,00	0,00	0,00	0,00	0,00	0,00	0,00	0,00	0,00	0
4.2.4. Комерцијални кредити	19,59	14,54	23,57	19,17	13,83	12,75	11,81	10,93	10,02	8,39	8,22	7,32
4.2.5. Останати обврски	0,00	0,36	0,36	0,36	10,85	10,40	9,95	9,50	9,05	8,60	8,15	7,7
5. ДИРЕКТНИ ИНВЕСТИЦИИ: Заеми меѓу поврзани субјекти	**329,30**	**430,77**	**682,70**	**837,56**	**938,64**	**992,67**	**954,97**	**937,99**	**884,12**	**948,16**	**959,10**	**970,39**
5.1. Обврски кон директно	13,16	6,11	7,40	7,49	11,97	10,21	12,16	11,61	14,75	17,25	16,53	12,79

инвестирани субјекти												
5.2. Обврски кон директните инвеститори	316,14	424,66	675,29	830,07	926,67	982,46	942,81	926,38	869,37	930,90	942,57	957,61
БРУТО НАДВОРЕШЕН ДОЛГ	**2.503,42**	**2.841,05**	**3.304,16**	**3.780,36**	**4.105,71**	**4.482,37**	**4.584,58**	**4.548,97**	**4.846,61**	**4.960,44**	**4.944,52**	**5069,95**
Меморандум ставки												
Јавен долг	1.270,37	1.057,35	1.109,94	1.324,87	1.424,85	1.661,52	1.783,79	1.774,48	2.061,11	2.127,46	2.105,60	2.235,22
Приватен долг	1.233,06	1.783,70	2.194,23	2.455,49	2.680,87	2.820,85	2.800,79	2.774,48	2.785,50	2.832,98	2.838,91	2.834,73
Јавен долг како процент од БДП**	24,29	17,73	16,52	19,76	20,19	22,08	23,70	23,58	27,39	27,39	27,12	28,79
Приватен долг како процент од БДП**	23,57	29,90	32,65	36,63	37,99	37,49	37,22	36,87	37,02	36,47	36,56	36,51

Извор: НБРМ

Табела 12.1 Монетарни движења, во милиони денари

Во милиони денари	Кредити			Депозити			Монетарни агрегати			
	Вкупно	Денари	Странска валута	Вкупно	Денари	Странска валута	Примарни пари	M1	M2	M4
2003	46.644	39.368	7.276	65.671	31.159	34.512	21.028	28.265	77.251	81.154
2004	58.298	46.901	11.397	78.831	36.262	42.569	21.114	28.842	90.435	94.550
2005	70.524	53.297	17.227	92.725	41.617	51.108	26.120	30.675	104.477	108.724
2006	92.017	68.442	23.575	117.838	57.385	60.453	31.501	36.153	130.340	135.907
2007	128.071	97.352	30.719	155.869	87.613	68.256	37.860	47.256	166.953	175.783
2008	172.150	133.679	38.471	175.130	91.298	83.832	40.890	54.119	178.885	195.525
2009	178.196	139.197	38.998	187.587	87.073	100.513	45.952	52.223	185.984	207.262
2010	190.816	142.457	48.359	213.202	104.409	108.793	49.003	57.362	201.579	232.569
2011	207.102	149.789	57.312	232.836	119.357	113.479	53.644	61.301	216.700	255.038
2011 К-1	195.209	144.952	50.257	216.220	105.381	110.839	47.347	54.053	201.572	234.722
К-2	201.151	148.839	52.313	219.709	107.536	112.173	48.465	58.016	204.548	239.417
К-3	203.972	148.537	55.435	225.103	110.462	114.641	46.533	57.498	208.721	245.101
К-4	207.102	149.789	57.312	232.836	119.357	113.479	53.644	61.301	216.700	255.038
2012 К-1	210.912	153.024	57.888	236.705	124.940	111.765	48.795	59.331	217.136	257.620
К-2	216.246	159.123	57.123	236.426	125.740	110.686	52.204	61.182	215.593	258.459
К-3	217.537	162.423	55.114	237.996	128.579	109.417	52.913	63.182	214.800	260.541
2011 I	190.799	142.417	48.382	213.743	104.662	109.081	48.393	54.631	200.181	232.033
II	192.584	143.569	49.016	214.900	105.056	109.844	47.650	54.122	200.959	233.454
III	195.209	144.952	50.257	216.220	105.381	110.839	47.347	54.053	201.572	234.722
IV	196.874	146.645	50.229	215.044	105.271	109.773	49.891	57.172	200.884	234.416
V	199.135	147.621	51.514	218.119	106.796	111.323	50.406	58.180	203.944	238.026
VI	201.151	148.839	52.313	219.709	107.536	112.173	48.465	58.016	204.548	239.417
VII	202.374	148.719	53.655	224.616	108.472	116.144	50.257	57.843	209.514	245.406
VIII	202.544	148.038	54.506	226.647	109.759	116.887	50.225	58.001	210.808	246.957
IX	203.972	148.537	55.435	225.103	110.462	114.641	46.533	57.498	208.721	245.101
X	205.090	149.069	56.021	227.568	111.861	115.707	48.792	57.528	209.892	247.270
XI	206.390	150.078	56.311	229.428	112.552	116.876	48.180	56.086	210.846	248.877
XII	207.102	149.789	57.312	232.836	119.357	113.479	53.644	61.301	216.700	255.038
2012 I	207.954	150.634	57.321	234.157	121.686	112.471	51.126	60.159	217.236	255.310
II	208.597	151.172	57.426	234.764	123.384	111.380	50.600	59.794	217.030	256.163
III	210.912	153.024	57.888	236.705	124.940	111.765	48.795	59.331	217.136	257.620
IV	213.532	155.325	58.207	235.105	123.696	111.409	52.955	60.878	215.096	256.298
V	215.033	157.549	57.484	235.599	123.979	111.620	51.482	59.754	215.060	257.131
VI	216.246	159.123	57.123	236.426	125.740	110.686	52.204	61.182	215.593	258.459
VII	217.331	161.289	56.042	239.592	127.363	112.230	53.571	63.323	219.626	263.215
VIII	217.147	160.884	56.263	238.747	128.010	110.737	53.186	62.428	217.016	261.705
IX	217.537	162.423	55.114	237.996	128.579	109.417	52.913	63.182	214.800	260.541

Извор: НБРМ

Табела 12.2 Монетарни движења, стапки на раст, во %

	Кредити			Депозити			Монетарни агрегати			
	Вкупно	Денари	Странска валута	Вкупно	Денари	Странска валута	Примарни пари	М1	М2	М4
2004	25,0	19,1	56,6	20,0	16,4	23,3	0,4	2,0	17,1	16,5
2005	21,0	13,6	51,2	17,6	14,8	20,1	23,7	6,4	15,5	15,0
2006	30,5	28,4	36,8	27,1	37,9	18,3	20,6	17,9	24,8	25,0
2007	39,2	42,2	30,3	32,3	52,7	12,9	20,2	30,7	28,1	29,3
2008	34,4	37,3	25,2	12,4	4,2	22,8	8,0	14,5	7,1	11,2
2009	3,5	4,1	1,4	7,1	-4,6	19,9	12,4	-3,5	4,0	6,0
2010	7,1	2,3	24,0	13,7	19,9	8,2	6,6	9,8	8,4	12,2
2011	8,5	5,1	18,5	9,2	14,3	4,3	9,5	6,9	7,5	9,7
2011 К-1	8,0	3,2	24,6	12,4	17,2	8,1	7,6	7,5	7,7	11,4
К-2	8,6	4,8	20,9	9,2	11,8	6,8	2,1	10,4	4,8	8,6
К-3	8,1	2,7	25,9	10,5	13,0	8,2	1,8	6,9	6,8	10,5
К-4	8,5	5,1	18,5	9,2	14,3	4,3	9,5	6,9	7,5	9,7
2012 К-1	8,0	5,6	15,2	9,5	18,6	0,8	3,1	9,8	7,7	9,8
К-2	7,5	6,9	9,2	7,6	16,9	-1,3	7,7	5,5	5,4	8,0
К-3	6,7	9,3	-0,6	5,7	16,4	-4,6	13,7	9,9	2,9	6,3
2011 I	6,8	2,0	23,9	12,9	19,5	7,2	4,5	9,3	7,6	11,5
II	7,2	2,7	23,0	13,2	19,3	8,0	5,8	6,7	8,2	12,1
III	8,0	3,2	24,6	12,4	17,2	8,1	7,6	7,5	7,7	11,4
IV	7,8	3,8	21,3	9,6	14,5	5,2	10,2	13,0	5,5	9,0
V	8,4	4,4	21,8	8,8	12,2	5,7	10,2	9,9	4,9	8,5
VI	8,6	4,8	20,9	9,2	11,8	6,8	2,1	10,4	4,8	8,6
VII	8,7	3,7	25,4	13,9	16,7	11,5	7,1	9,8	9,9	13,5
VIII	7,9	2,7	25,2	12,4	14,1	11,0	6,1	8,2	8,8	12,3
IX	8,1	2,7	25,9	10,5	13,0	8,2	1,8	6,9	6,8	10,5
X	8,3	2,8	26,5	10,4	12,2	8,8	0,7	7,0	6,5	10,2
XI	8,6	3,7	24,2	8,6	9,6	7,7	1,9	3,8	5,2	8,6
XII	8,5	5,1	18,5	9,2	14,3	4,3	9,5	6,9	7,5	9,7
2012 I	9,0	5,8	18,5	9,6	16,3	3,1	5,6	10,1	8,5	10,0
II	8,3	5,3	17,2	9,2	17,4	1,4	6,2	10,5	8,0	9,7
III	-5,1	-2,1	-13,9	-6,9	-8,7	-5,3	0,2	-2,8	-3,2	-6,1
IV	-7,4	-3,6	-18,2	-10,3	-13,6	-7,1	-3,2	-9,2	-6,8	-9,7
V	8,0	6,7	11,6	8,0	16,1	0,3	2,1	2,7	5,5	8,0
VI	7,5	6,9	9,2	7,6	16,9	-1,3	7,7	5,5	5,4	8,0
VII	7,4	8,5	4,4	6,7	17,4	-3,4	6,6	9,5	4,8	7,3
VIII	7,2	8,7	3,2	5,3	16,6	-5,3	5,9	7,6	2,9	6,0
IX	6,7	9,3	-0,6	5,7	16,4	-4,6	13,7	9,9	2,9	6,3

Извор: НБРМ

Табела 13. Бруто и нето плати (износ и годишни стапки на пораст)

	Бруто плата			Нето плата		
	Просечна (во денари)	Номинална промена	Реална промена	Просечна (во денари)	Номинална промена	Реална промена
2002	19.030	6,4	4,6	11.271	6,9	5,1
2003	19.957	4,9	3,7	11.828	4,8	3,6
2004	20.779	4,1	4,5	12.298	4,0	4,4
2005	21.335	2,7	2,2	12.600	2,5	2,0
2006	23.037	8,0	4,8	13.518	7,3	4,1
2007	24.139	4,8	2,5	14.586	7,9	5,6
2008	26.228	8,7	0,4	16.095	10,4	1,9
2009	29.923	14,1	15,0	19.958	24,0	25,0
2010	30.225	1,0	-0,6	20.553	3,0	1,4
2011	30.603	1,3	-2,5	20.765	1,4	-2,4
2011 К-1	30.383	1,7	-2,3	20.682	1,9	-2,1
К-2	30.633	1,3	-3,2	20.864	1,5	-3,1
К-3	30.528	1,5	-2,1	20.795	1,6	-1,9
К-4	30.870	0,6	-2,5	21.050	0,8	-2,3
2012 К-1	30.634	0,8	-1,7	20.896	1,0	-1,5
К-2	30.468	-0,5	-2,6	20.757	-0,5	-2,6
К-3	30.601	0	-3	20.842	0	-3
I 2011	30.902	3,2	0,0	21.029	3,4	0,2
II	30.032	0,9	-2,8	20.433	1,0	-2,8
III	30.216	0,9	-4,1	20.585	1,2	-3,8
IV	30.172	0,3	-4,3	20.519	0,3	-4,3
V	30.736	0,5	-4,5	20.954	0,7	-4,2
VI	30.990	3,2	-0,9	21.119	3,4	-0,7
VII	30.528	2,4	-1,4	20.813	2,5	-1,2
VIII	30.715	1,7	-1,9	20.912	1,8	-1,7
IX	30.340	0,3	-3,0	20.659	0,5	-2,8
X	30.680	1,3	-1,9	20.902	1,5	-1,7
XI	30591	0,8	-2,6	20834	1	-2,4
XII	31338	-0,3	-3	21415	-0,2	-2,9
2012 I	30768	-0,4	-3,7	20982	-0,2	-3,5
II	30257	0,7	-2,1	20625	0,9	-1,9
III	30876	2,2	0,8	21081	2,4	1,0
IV	30444	0,9	-1,3	20743	1,1	-1,1
V	30636	-0,3	-2,3	20876	-0,4	-2,4
VI	30323	-2,2	-4,2	20651	-2,2	-4,2
VII	30469	-0,2	-2,4	20781	-0,2	-2,4
VIII	30777	0,2	-3,4	20965	0,3	-3,3
IX	30.556	0,7	-4,4	20.779	0,6	-4,5

Извор: Државен завод за статистика

Табела 14. Пазар на работна сила

	Активно население			Стапки на активност			Продуктивност на трудот (стапка на раст)	Број на невработени регистрирани во АВРМ
	Вкупно	Вработени	Невработени	Стапка на активност	Стапка на вработеност	Стапка на невработеност		
2002	824.824	561.341	263.483	52,6	35,8	31,9	7,7	371.733
2003	860.976	545.108	315.868	54,5	34,5	36,7	5,9	384.209
2004	832.281	522.995	309.286	52,2	32,8	37,2	9,0	393.238
2005	869.187	545.253	323.934	54,1	33,9	37,3	0,1	376.187
2006	891.679	570.405	321.274	55,1	35,2	36,0	0,4	350.920
2007	907.138	590.234	316.904	55,7	36,2	34,9	2,6	365.402
2008	919.425	609.015	310.409	56,3	37,3	33,8	1,7	349.608
2009	928.775	629.901	298.873	56,7	38,4	32,2	-4,2	345.621
2010	938.294	637.855	300.439	56,9	38,7	32,0	1,6	331259
2011	940.048	645.085	294.963	56,8	38,9	31,4	1,7	305427
2008 К-1	920.512	600.593	319.919	56,3	36,7	34,8	3,3	359.234
К-2	917.566	607.125	310.441	56,2	37,2	33,8	3,5	351.423
К-3	925.073	619.802	305.271	56,7	38,0	33,0	1,7	344.507
К-4	914.547	608.541	306.006	56,0	37,3	33,5	-1,0	343.266
2009 К-1	919.026	618.189	300.837	56,2	37,8	32,7	-4,2	350.254
К-2	933.878	636.516	297.722	57,0	38,8	31,9	-6,9	348.855
К-3	940.661	642.541	298.120	57,3	39,2	31,7	-5,6	341.729
К-4	921.534	622.720	298.814	56,1	37,9	32,4	-0,3	341.644
2010 К-1	925.613	615.962	309.651	56,3	37,5	33,5	0,4	342.829
К-2	923.323	627.129	296.194	56,0	38,1	32,1	4,1	334.752
К-3	949.313	648.773	300.540	57,6	39,3	31,7	3,5	325.823
К-4	954.928	659.557	295.371	57,8	39,9	30,9	-1,8	321.634
2011 К-1	944216	649575	294641	57,1	39,3	31,2	0,6	323061
К-2	936256	642809	293448	56,6	38,8	31,3	1,1	315374
К-3	942.395	648.617	293.778	56,9	39,1	31,2	1,3	302.130
К-4	937326	639340	297986	56,5	38,5	31,8	4,2	281.144
2012 К-1	941019	643668	297351	56,4	38,6	31,6	0,0	276715
К-2	942420	648200	294220	56,5	38,8	31,2	-1,6	261322
К-3	940657	652498	288159	56,3	39,1	30,6	-0,4	248509

Извор: Државен завод за статистика (Анкета на работна сила), АВРМ, сопствени пресметки

Буџет на Република Македонија и Буџет на фондови

График 1. Вкупни расходи, вкупни приходи и суфицит/дефицит на Буџетот на Република Македонија (милиони денари)

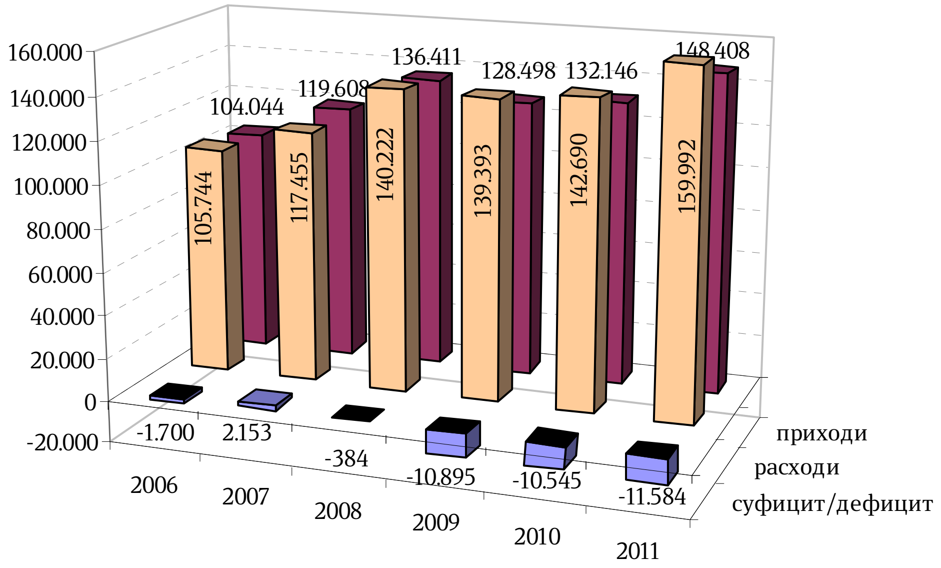

Извор: МФ

График 2. Вкупни расходи, вкупни приходи и суфицит/дефицит на Буџетот на Република Македонија како % од БДП

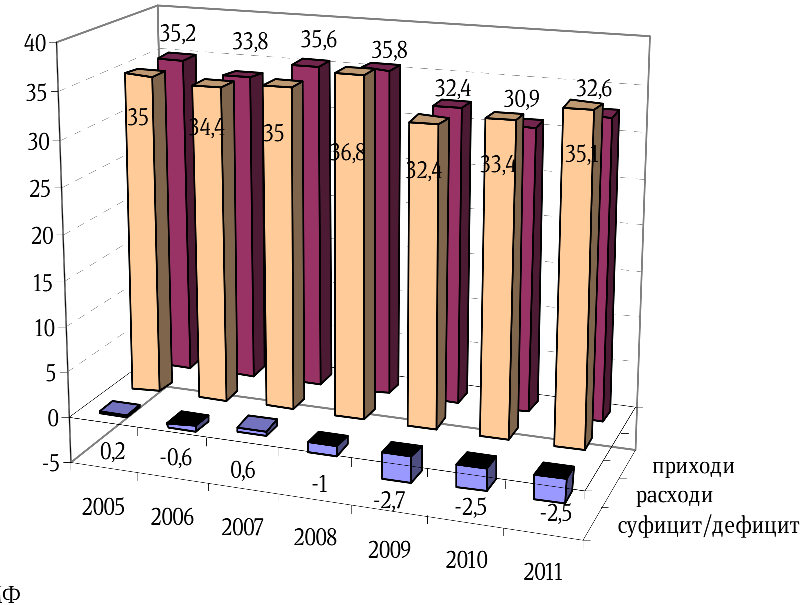

Извор: МФ

График 3. Буџетски приходи како % од БДП

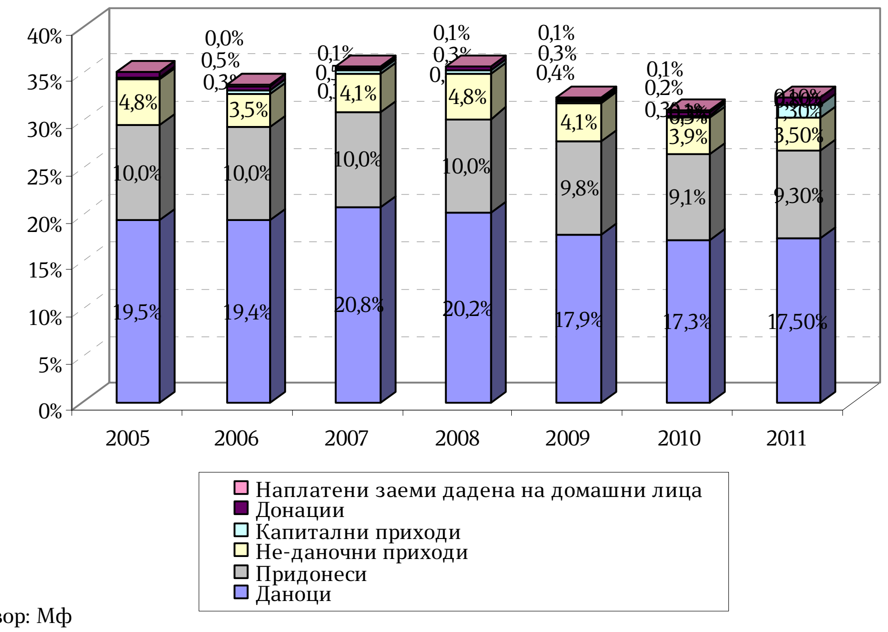

Извор: Мф

График 4. Буџетски расходи како % од БДП

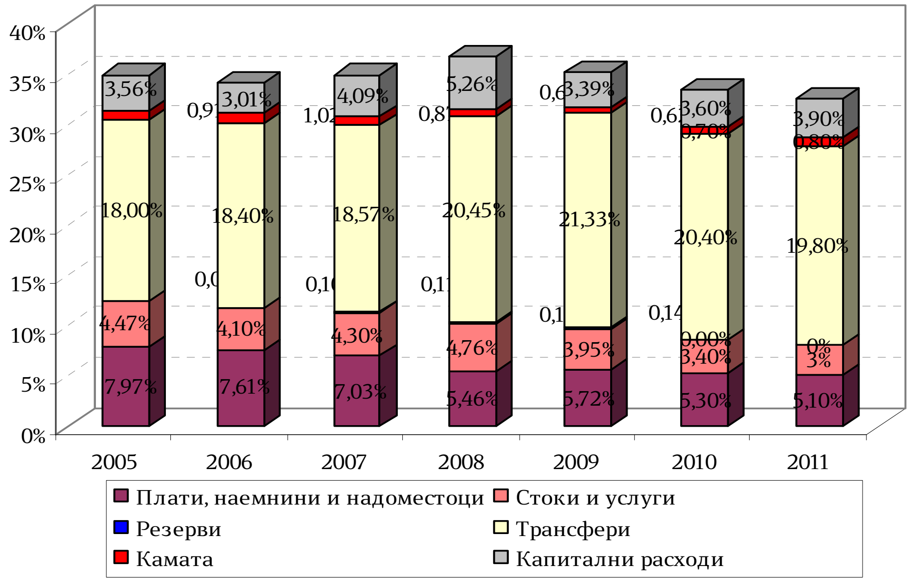

Извор: МФ

Табела 1. Буџет на Република Македонија (Централен буџет и буџет на фондови)

Во милиони денари	Приходи	Расходи	Суфицит/Дефицит
	1	2	3=1-2
2005	100.877	100.219	658
2006	104.044	105.744	-1.700
2007	119.608	117.455	2.153
2008	136.411	140.222	-3.811
2009	128.498	139.393	-10.895
2010	132.150	142.692	-10543
2011	137.166	148.649	-11.483
2011 К-1	31.422	35.148	-3.726
К-2	36.042	40.048	-4.006
К-3	34.444	36.103	-1.659
К-4	35.258	37.350	-2.092
2012 К-1	31.798	36.328	-4.530
К-2	35.133	38.650	-3.517
К-3	35.446	39.424	-3.978
2011 I	10.339	11.006	-667
II	9.961	11.704	-1.743
III	11.122	12.438	-1.316
IV	14.545	14.222	323
V	10.920	13.978	-3.058
VI	10.577	11.848	-1.271
VII	11.918	13.187	-1.269
VIII	10.897	11.121	-224
IX	11.629	11.795	-166
X	10.859	11.333	-474
Xi	11.206	11.878	-672
XII	13.193	14.139	-946
2012 I	10.352	11.781	-1.429
II	10.332	12.203	-1.871
III	11.114	12.344	-1.230
IV	13.714	13.603	111
V	10.332	11.332	-1.000
VI	11.087	13.715	-2.628
VII	12.492	14.373	-1.881
VIII	11.828	12.047	-219
IX	11.126	13.004	-1.878

Извор: Министерство за финансии

Табела 2. Приходи на Буџетот на Република Македонија (Централен буџет и буџет на фондови)

Во милиони денари	Вкупни приходи	Даноци	Придонеси	Неданочни приходи	Капитални приходи	Донации од странство	Наплатени заеми дадени на домашни лица
	1=(2+3+4+5+6+7)	2	3	4	5	6	7
2005	100877	55985	28595	13867	933	1494	2
2006	104044	59774	30766	10706	948	1423	427
2007	119608	69761	33457	13901	1397	906	186
2008	136411	76854	38249	18400	1390	1327	191
2009	128498	71023	38837	16402	1167	833	237
2010	132148,9	73753	38687	16569,3	1157,4	1458	524,2
2011	137.166	78.910	39.759	13.077	3.554	1.087	779
2011 К-1	31.422	18.194	9.138	2.995	532	231	332
К-2	36.042	19.557	9.962	3.648	2.495	277	103
К-3	34.444	20.398	10.063	3.408	182	254	139
К-4	35.258	20.761	10.596	3.026	345	325	205
2012 К-1	31.798	18.427	9.445	2.782	746	280	118
К-2	35.139	18.784	10.178	3.087	2.697	296	97
К-3	35.449	20.237	10.131	3.683	623	598	177
2011 I	10.339	6.328	2.598	886	177	90	260
II	9.961	5.508	3.225	981	152	68	27
III	11.122	6.358	3.315	1.128	203	73	45
IV	14.545	6.937	3.481	1.633	2.384	100	10
V	10.920	6.494	3.138	1.054	35	141	58
VI	10.577	6.126	3.343	961	76	36	35
VII	11.918	7.147	3.453	1.147	31	101	39
VIII	10.897	6.505	3.237	1.011	63	38	43
IX	11.629	6.746	3.373	1.250	88	115	57
X	10.859	6.596	3.167	927	48	109	12
XI	11.206	6.685	3.391	897	85	92	56
XII	13.193	7.480	4.038	1.202	212	124	137
2012 I	10.352	6.295	2.690	824	437	69	37
II	10.332	5.655	3.354	1.043	138	108	34
III	11.114	6.477	3.401	915	171	103	47
IV	13.714	6.777	3.460	888	2.510	66	13
V	10.332	5.589	3.450	1.026	115	95	57
VI	11.093	6.418	3.268	1.173	72	135	27
VII	12.492	7.365	3.488	1.096	201	259	83
VIII	11.831	6.816	3.373	1.253	229	121	39
IX	11.126	6.056	3.270	1.334	193	218	55

Извор: Министерство за финансии

Табела 3. Даночни приходи на Буџетот на Република Македонија

Во милиони денари	Даночни приходи	Персонален данок на доход	Данок од добивка	ДДВ	Акцизи	Увозни давачки	Други даночни приходи	Даночни приходи (Сопствени сметки)
	1=(2+3+4+5+6+7+8)	2	3	4	5	6	7	8
2005	55.985	8.097	2.837	27.082	11.748	5.266	651	304
2006	59.774	8.414	4.708	27.239	12.174	5.420	1.620	199
2007	69.761	8.892	5.898	32.962	13.265	6.199	2.298	247
2008	76.854	8.696	8.579	36.173	14.276	6.275	2.560	295
2009	71.023	8.710	4.434	35.173	14.533	5.229	2.675	269
2010	73754	8872	3690	37694	14926	4712	3045	815
2011	78.910	9.513	3.888	42.224	15.513	3.779	3.289	704
2011 К-1	18.194	2.242	920	9.834	3.423	809	774	192
К-2	19.557	2.325	1.496	10.140	3.687	950	813	146
К-3	20.398	2.288	731	11.037	4.326	1.027	838	151
К-4	20.761	2.658	741	11.213	4.077	993	864	215
2012 К-1	18.427	2.298	964	9.798	3.399	932	826	210
К-2	18.784	2.363	1.312	9.100	4.034	994	789	192
К-3	20.237	2.276	661	10.460	4.733	1.046	837	224
2011 I	6.328	585	146	3.643	1.348	224	305	77
II	5.508	868	139	2.947	969	271	254	60
III	6.358	789	635	3.244	1.106	314	215	55
IV	6.937	837	816	3.491	1.143	317	276	57
V	6.494	733	414	3.328	1.363	332	269	55
VI	6.126	755	266	3.321	1.181	301	268	34
VII	7.147	781	284	4.160	1.273	304	293	52
VIII	6.505	708	185	3.383	1.533	378	278	40
IX	6.746	799	262	3.494	1.520	345	267	59
X	6.596	696	229	3.481	1.483	321	320	66
XI	6.685	830	220	3.731	1.260	327	247	70
XII	7.480	1.132	292	4.001	1.334	345	297	79
2012 I	6.295	664	174	3.470	1.363	263	311	50
II	5.655	804	276	2.934	970	344	258	69
III	6.477	830	514	3.394	1.066	325	257	91
IV	6.777	808	793	3.262	1.227	354	271	62
V	5.589	782	259	2.560	1.329	333	263	63
VI	6.418	773	260	3.278	1.478	307	255	67
VII	7.365	795	191	4.167	1.512	366	253	81
VIII	6.816	731	74	3.620	1.678	340	300	73
IX	6.056	750	396	2.673	1.543	340	284	70

Извор: Министерство за финансии

Табела 4. Расходи на Буџетот на Република Македонија

Во милиони денари	ВКУПНИ ТРОШОЦИ	Плати, наемнини и надоместоци	Стоки и услуги	Резерви	Трансфери	Камата	Капитални расходи
	1=(2+3+4+5+6+7)	2	3	4	5	6	7
2005	100.219	22.835	12.802	182	51.597	2.611	10.192
2006	105.744	23.421	12.609	318	56.607	3.137	9.266
2007	117.455	23.607	14.440	366	62.386	2.915	13.741
2008	140.222	20.827	18.146	599	77.942	2.646	20.062
2009	139.393	22.699	15.656	564	84.601	2445	13.428
2010	142.691	22.638	14.506	174,7	86.864	3174,037	15.334
2011	148.649	23.147	13.853	105	90.363	3.471	17.710
2011 К-1	35.148	5.755	3.496	1	21.523	358	4.015
К-2	40.048	5.773	3.682	86	24.938	685	4.884
К-3	36.103	5.821	3.127	1	21.392	1.489	4.273
К-4	37.350	5.798	3.548	17	22.510	939	4.538
2012 К-1	36.328	5.680	3.732	7	22.164	530	4.215
К-2	38.656	5.702	3.326	2	25.110	801	3.715
К-3	39.427	5.650	3.334	12	24.384	1.593	4.454
2011 I	11.006	1.897	1.092	0	6.734	140	1.143
II	11.704	1.920	1.056	0	7.262	85	1.381
III	12.438	1.938	1.348	1	7.527	133	1.491
IV	14.222	1.928	1.517	56	8.285	197	2.239
V	13.978	1.917	1.274	30	9.359	203	1.195
VI	11.848	1.928	891	0	7.294	285	1.450
VII	13.187	1.950	1.105	0	7.067	1.190	1.875
VIII	11.121	1.947	987	0	6.990	117	1.080
IX	11.795	1.924	1.035	1	7.335	182	1.318
X	11.333	1.929	866	10	7.309	167	1.052
XI	11.878	1.932	1.071	6	7.384	213	1.272
XII	14.139	1.937	1.611	1	7.817	559	2.214
2012 I	11.781	1.871	1.111	0	6.942	178	1.679
II	12.203	1.896	1.087	0	7.451	204	1.565
III	12.344	1.913	1.534	7	7.771	148	971
IV	13.603	1.877	1.669	1	8.340	181	1.535
V	11.332	1.888	793	1	7.563	195	892
VI	13.721	1.937	864		9.207	425	1.288
VII	14.373	1.906	1.117	9	9.239	1.227	875
VIII	12.050	1.875	797	3	7.644	256	1.475
IX	13.004	1.869	1.420	0	7.501	110	2.104

Извор: Министерство за финансии

Основен буџет

График 5. Вкупни расходи, вкупни приходи и суфицит/дефицит на Основниот Буџет на Република Македонија (милиони денари)

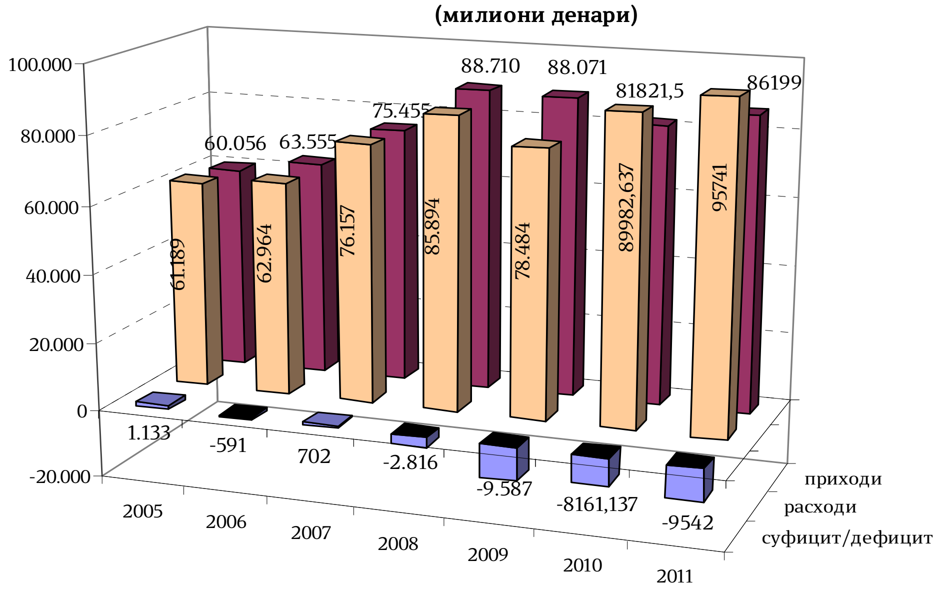

Извор: МФ

График 6. Приходи на Основниот Буџет (милиони денари)

Извор: МФ

График 7. Расходи на Основниот буџет (милиони денари)

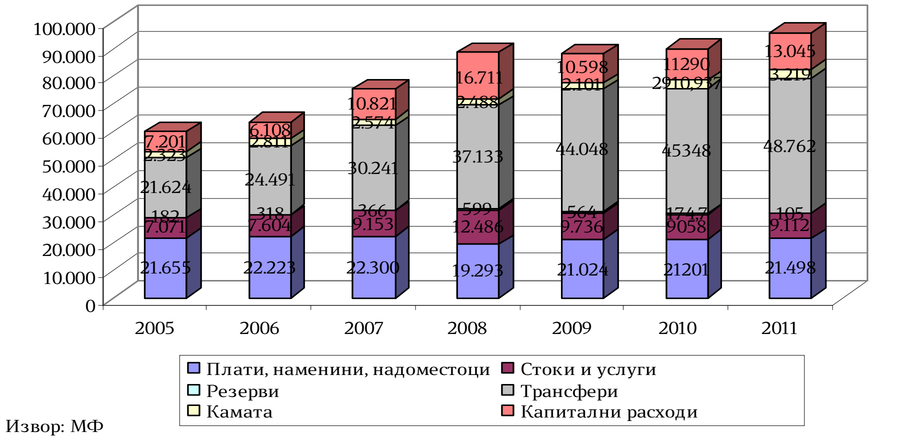

Извор: МФ

Табела 5. Приходи и Расходи на Основен буџет на Република Македонија

Во милиони денари	Приходи	Расходи	Суфицит/Дефицит
	1	2	3=1-2
2005	61.189	60.056	1.133
2006	62.964	63.555	-591
2007	76.157	75.455	702
2008	85.894	88.710	-2.816
2009	78484	88071	-9587
2010	81822	89983	-8161
2011	86.199	95.741	-9.542
2011 К-1	19.439	22.644	-3.205
К-2	23.250	26.171	-2.921
К-3	21.533	22.422	-889
К-4	21.977	24.504	-2.527
2012 К-1	19.582	23.057	-3.475
К-2	22.225	25.383	-3.158
К-3	21.640	25.434	-3.794
2011 I	6.914	7.043	-129
II	5.765	7.587	-1.822
III	6.760	8.014	-1.254
IV	10.106	9.555	551
V	6.761	9.521	-2.760
VI	6.383	7.095	-712
VII	7.552	8.102	-550
VIII	6.914	6.822	92
IX	7.067	7.498	-431
X	6.771	7.401	-630
XI	6.921	7.578	-657
XII	8.285	9.525	-1.240
2012 I	6.878	7.601	-723
II	5.890	7.540	-1.650
III	6.814	7.916	-1.102
IV	9.391	8.972	419
V	5.991	7.086	-1.095
VI	6.843	9.325	-2.482
VII	7.832	10.034	-2.202
VIII	7.500	7.294	206
IX	6.308	8.106	-1.798

Извор: Министерство за финансии

Табела 6. Приходи на Основен буџет

Во милиони денари	Вкупни приходи	Даноци	Неданочни приходи	Капитални приходи	Наплатени заеми дадени на домашни лица
	1=(2+3+4+5)	2	3	4	5
2005	61.189	55.022	5.234	933	0
2006	62.964	58.914	2.675	948	427
2007	76.157	68.832	5.745	1.394	186
2008	85.894	75.840	8.474	1.389	191
2009	78484	70009	7075	1163	237
2010	81821,5	72150	8015,9	1131,4	524,2
2011	86.199	77.392	4.256	3.772	779
2011 К-1	19.439	17.816	688	603	332
К-2	23.250	19.224	1.369	2.554	103
К-3	21.533	20.023	1.146	225	139
К-4	21.977	20.329	1.053	390	205
2012 К-1	19.582	18.037	683	744	118
К-2	22.225	18.387	1.048	2.693	97
К-3	21.640	19.762	1.344	357	177
2011 I	6.914	6.181	251	222	260
II	5.765	5.391	195	152	27
III	6.760	6.244	242	229	45
IV	10.106	6.817	808	2.471	10
V	6.761	6.374	292	37	58
VI	6.383	6.033	269	46	35
VII	7.552	7.030	407	76	39
VIII	6.914	6.385	422	64	43
IX	7.067	6.608	317	85	57
X	6.771	6.454	214	91	12
XI	6.921	6.544	233	88	56
XII	8.285	7.331	606	211	137
2012 I	6.878	6.175	229	437	37
II	5.890	5.531	187	138	34
III	6.814	6.331	267	169	47
IV	9.391	6.652	216	2.510	13
V	5.991	5.458	363	113	57
VI	6.843	6.277	469	70	27
VII	7.832	7.208	342	199	83
VIII	7.500	6.651	734	76	39
IX	6.308	5.903	268	82	55

Извор: Министерство за финансии

Табела 7. Даночни приходи на Основен буџет

Во милиони денари	Даночни приходи	Персонален данок на доход	Данок од добивка	ДДВ	Акцизи	Увозни давачки	Други даночни приходи
2005	61.189	55.022	5.234	933	0	5.266	651
2006	62.964	58.914	2.675	948	427	5.420	1.620
2007	76.157	68.832	5.745	1.394	186	6.199	2.298
2008	85.894	75.840	8.474	1.389	191	6.275	2.560
2009	78484	70009	7075	1163	237	5229	2675
2010	72150	8872	3690	37694	14137	4712	3045
2011	77.392	9.513	3.888	42.224	14.699	3.779	3.289
2011 К-1	17.816	2.242	920	9.834	3.237	809	774
К-2	19.224	2.325	1.496	10.140	3.500	950	813
К-3	20.023	2.288	731	11.037	4.102	1.027	838
К-4	20.329	2.658	741	11.213	3.860	993	864
2012 К-1	18.037	2.298	964	9.798	3.219	932	826
К-2	18.387	2.363	1.312	9.100	3.829	994	789
К-3	19.762	2.276	661	10.460	4.482	1.046	837
2011 I	6.181	585	146	3.643	1.278	224	305
II	5.391	868	139	2.947	912	271	254
III	6.244	789	635	3.244	1.047	314	215
IV	6.817	837	816	3.491	1.080	317	276
V	6.374	733	414	3.328	1.298	332	269
VI	6.033	755	266	3.321	1.122	301	268
VII	7.030	781	284	4.160	1.208	304	293
VIII	6.385	708	185	3.383	1.453	378	278
IX	6.608	799	262	3.494	1.441	345	267
X	6.454	696	229	3.481	1.407	321	320
XI	6.544	830	220	3.731	1.189	327	247
XII	7.331	1.132	292	4.001	1.264	345	297
2012 I	6.175	664	174	3.470	1.293	263	311
II	5.531	804	276	2.934	915	344	258
III	6.331	830	514	3.394	1.011	325	257
IV	6.652	808	793	3.262	1.164	354	271
V	5.458	782	259	2.560	1.261	333	263
VI	6.277	773	260	3.278	1.404	307	255
VII	7.208	795	191	4.167	1.436	366	253
VIII	6.651	731	74	3.620	1.586	340	300
IX	5.903	750	396	2.673	1.460	340	284

Извор: Министерство за финансии

Табела 8. Расходи на Основен буџет

Во милиони денари	Вкупни трошоци	Плати, наемнини и надоместоци	Стоки и услуги	Резерви	Трансфери	Камата	Капитални расходи
	1=(2+3+4+5+6+7)	2	3	4	5	6	7
2005	60.056	21.655	7.071	182	21.624	2.323	7.201
2006	63.555	22.223	7.604	318	24.491	2.811	6.108
2007	75.455	22.300	9.153	366	30.241	2.574	10.821
2008	88.710	19.293	12.486	599	37.133	2.488	16.711
2009	88071	21024	9736	564	44048	2101	10598
2010	89983	21201	9058	175	45348	2911	11290
2011	95.741	21.498	9.112	105	48.762	3.219	13.045
2011 К-1	22.644	5.375	2.331	1	11.288	339	3.310
К-2	26.171	5.383	2.436	86	14.223	578	3.465
К-3	22.422	5.427	1.974	1	10.768	1.466	2.786
К-4	24.504	5.313	2.371	17	12.483	836	3.484
2012 К-1	23.057	5.292	2.323	7	11.746	507	3.182
К-2	25.383	5.310	2.241	2	14.308	698	2.824
К-3	25.434	5.234	2.077	12	13.891	1.574	2.646
2011 I	7.043	1.771	754		3.450	140	928
II	7.587	1.794	642		3.970	84	1.097
III	8.014	1.810	935	1	3.868	115	1.285
IV	9.555	1.801	1.079	56	4.676	164	1.779
V	9.521	1.785	848	30	5.839	134	885
VI	7.095	1.797	509		3.708	280	801
VII	8.102	1.818	684		3.515	1.189	896
VIII	6.822	1.814	721		3.429	116	742
IX	7.498	1.795	569	1	3.824	161	1.148
X	7.401	1.800	525	10	3.971	136	959
XI	7.578	1.770	661	6	4.125	149	867
XII	9.525	1.743	1.185	1	4.387	551	1.658
2012 I	7.601	1.743	673		3.653	178	1.354
II	7.540	1.766	679		3.849	204	1.042
III	7.916	1.783	971	7	4.244	125	786
IV	8.972	1.747	1.220	1	4.675	151	1.178
V	7.086	1.760	464	1	3.944	132	785
VI	9.325	1.803	557		5.689	415	861
VII	10.034	1.768	696	9	5.835	1.227	499
VIII	7.294	1.735	533	3	4.104	253	666
IX	8.106	1.731	848		3.952	94	1.481

Извор: Министерство за финансии

График 8. Социјални придонеси (ПИОМ, ФЗО и Агенција за вработување, во милиони денари)

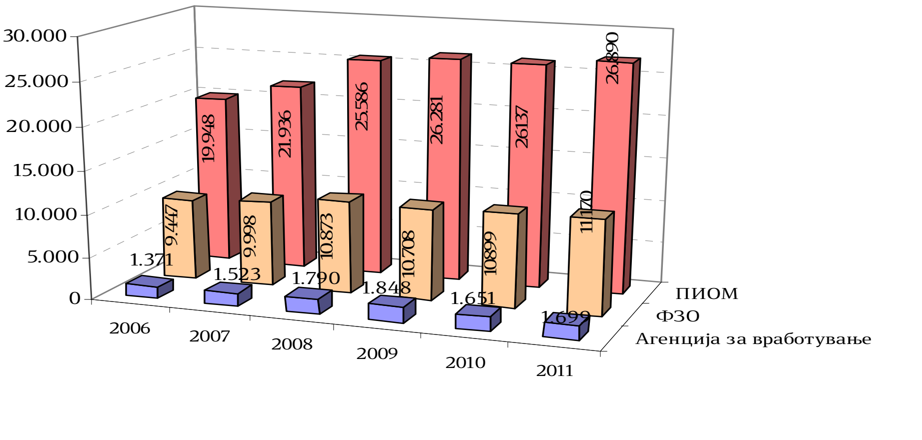

Табела 9. Социјални придонеси (ПИОМ, ФЗО и Агенција за вработување)

Во милиони денари	ПИОМ	ФЗО	АВРМ	Вкупни придонеси
2005	18.300	8.982	1.313	28.595
2006	19.948	9.447	1.371	30.766
2007	21.936	9.998	1.523	33.457
2008	25.586	10.873	1.790	38.249
2009	26281	10708	1848	38837
2010	26137	10899	1651	38687
2011	26.890	11.170	1.699	39.759
2011 К-1	6.188	2.562	388	9.138
К-2	6.740	2.797	425	9.962
К-3	6.792	2.837	434	10.063
К-4	7.170	2.974	452	10.596
2012 К-1	6.375	2.668	402	9.445
К-2	6.876	2.865	437	10.178
К-3	6.836	2.860	435	10.131
2011 I	1.766	723	109	2.598
II	2.180	907	138	3.225
III	2.242	932	141	3.315
IV	2.351	981	149	3.481
V	2.126	878	134	3.138
VI	2.263	938	142	3.343
VII	2.332	972	149	3.453
VIII	2.186	911	140	3.237
IX	2.274	954	145	3.373
X	2.143	889	135	3.167
XI	2.301	946	144	3.391
XII	2.726	1.139	173	4.038
2012 I	1.817	759	114	2.690
II	2.271	940	143	3.354
III	2.287	969	145	3.401
IV	2.340	971	149	3.460
V	2.329	973	148	3.450
VI	2.207	921	140	3.268
VII	2.355	983	150	3.488
VIII	2.272	956	145	3.373
IX	2.209	921	140	3.270

Извор: Министерство за финансии

График 9. Трошоци за пензии, примарна здравствена заштита и паричен надоместок

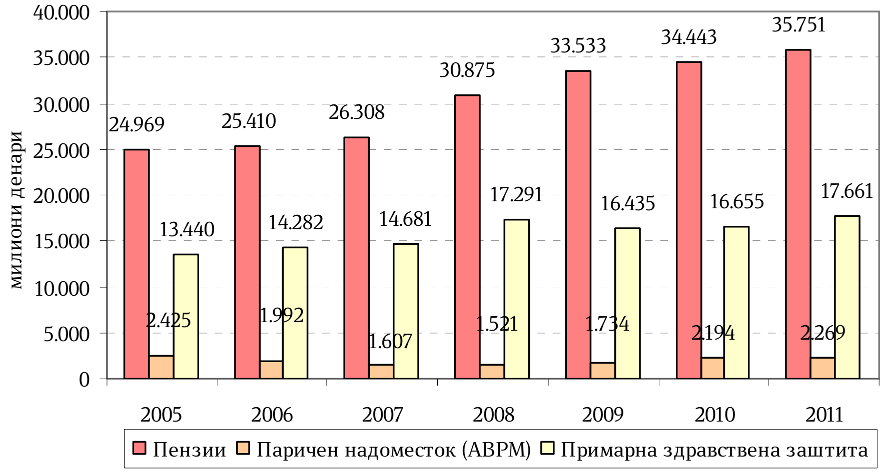

Табела 10. Трошоци за пензии, примарна здравствена заштита и паричен надоместок

Во милиони денари	Пензии (ПИОМ)	Примарна здравствена заштита (ФЗО)	Паричен надоместок (АВРМ)
2005	24.969	13.440	2.425
2006	25.410	14.282	1.992
2007	26.308	14.681	1.607
2008	30.875	17.291	1.521
2009	33532	16435	1734
2010	34443	16655	2193,5
2011	35.751	17.661	2.269
2011 К-1	8.725	4.173	488
К-2	8.917	4.287	552
К-3	8.854	4.465	561
К-4	9.255	4.736	668
2012 К-1	9.176	4.586	521
К-2	9.272	4.467	547
К-3	9.277	4.669	577
2011 I	2.892	1.374	155
II	2.860	1.351	154
III	2.973	1.448	179
IV	2.986	1.428	209
V	2.958	1.426	169
VI	2.973	1.433	174
VII	2.954	1.482	172
VIII	2.945	1.481	170
IX	2.955	1.502	219
X	3.130	1.589	170
XI	3.055	1.520	248
XII	3.070	1.627	250
2012 I	3.058	1.443	149
II	3.058	1.526	188
III	3.060	1.617	184
IV	3.110	1.518	176
V	3.081	1.482	205
VI	3.081	1.467	166
VII	3.097	1.420	172
VIII	3.086	1.729	234
IX	3.094	1.520	171

Извор: Министерство за финансии

ПРИЛОГ

МЕТОДОЛОГИЈА НА ФИСКАЛНА ТАБЕЛА НА БУЏЕТОТ НА РМ

Методологијата која е користена при изготвувањето на фискалните табели (преку кои се прикажува планираниот т.е. остварениот дефицит или суфицит), односно прикажувањето на приходите и расходите **над линија** и приливите (задолжување, приливи од приватизација и концесии) и одливите (отплата на главнина на долг) **под линија** (при што за „линија“ се смета линијата каде се прикажува дефицитот/суфицитот), е според Прирачникот за Владини финансиски статистики на Меѓународниот Монетарен Фонд (GFS Manual 1986).
Но, при изготвување на билансите на приходите и расходите на Буџетот на РМ се прикажуваат и приливите како приходи, односно и одливите како расходи. За истите важи начелото за балансирање, односно израмнување на приходите (со вклучени приливи) со расходите (со вклучени одливи) при планирање на буџетот, додека при нивното прикажување во фискална табела приходите и расходите се прикажуваат над линијата, а приливите и одливите под линијата. Разликата на приходите и расходите е еднаква на суфицит или дефицит. Суфицитот односно дефицитот треба да биде еднаков на финансирањето под линијата но со спротивен знак. Значи ако имаме дефицит со негативен знак, треба да имаме финансирање со позитивен знак. Финансирањето се добива како разлика меѓу приливите и одливите и движењето на депозитите (кое во суштина е резидуал од трите претходно спомената категории: приливи, одливи и дефицит/суфицит).
Во фискалните табели, текот на депозитите се гледа под линијата, во приливите (прикажани со „-“ доколку имаме зголемување на депозити, или со „+“ доколку имаме намалување или влечење на депозитите).

1. Основна шема на Фискална табела по GFS методологија

Приходи	
Расходи	
Суфицит/Дефици =	Приходи-Расходи
Финансирање =	Суфицит/дефицит со спротивен знак, т.е. Приливи-одливи
Приливи	
Депозити	+/-
Одливи	

2. Шематски приказ на дефиницијата на Буџетот на Република Македонија

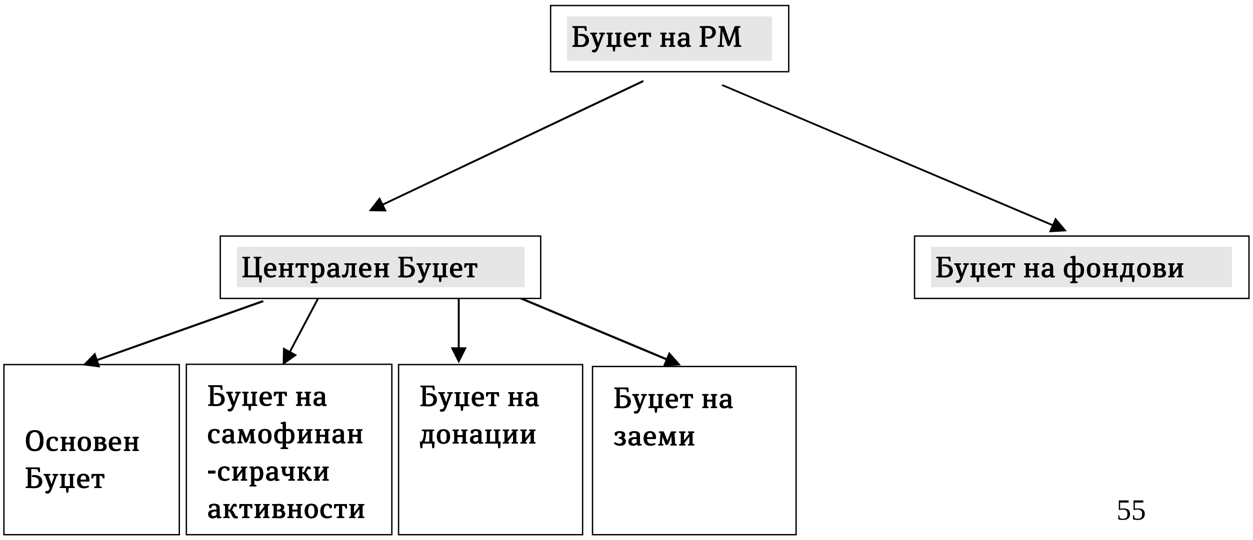

Јавен долг

Табела 1. Долг на централна влада (консолидиран) во милиони ЕУР

	Дек. 2007	Дек. 2008	Дек. 2009	Дек.2010	Дек.2011	Март 2012	Јун.12	Сеп.12
Надворешен долг на централна Влада (консолидиран)	**877,2**	**921,3**	**1105,3**	**1173,8**	**1582,1**	**1549,9**	**1573,9**	**1638,6**
Централна Влада	841,8	886,7	1074,4	1146,5	1558,4	1528,1	1552,1	1618,6
Јавни фондови	35,4	34,6	30,9	27,3	23,6	21,8	21,8	20,0
Внатрешен долг на централна Влада	**552,8**	**465,5**	**491,6**	**536,8**	**506,7**	**520,8**	**670,2**	**755,8**
Структурни обврзници	396,4	343,5	282,4	226,1	152,1	147,3	129,7	127,5
Обврзница за селективни кредити	17,0	16,9	16,9	16,9	16,9	16,9	16,9	16,9
Обврзница за приватизација на Стопнаска банка	60,1	51,5	42,9	34,3	27,9	25,7	21,5	19,3
Обврзница за старо девизно штедење	203,9	152,9	101,9	51,0	0,0	0,0	0,0	0,0
Обврзница за денационализација	115,4	122,2	120,7	124,0	107,3	104,7	91,4	91,3
Континуиран ДХВ	156,5	122,0	209,2	310,6	354,6	373,5	540,5	628,4
Вкупен долг на централна влада	**1430,0**	**1386,8**	**1596,9**	**1710,6**	**2088,8**	**2070,7**	**2244,1**	**2394,4**
БДП	**5965,0**	**6720,0**	**6677,0**	**6944,0**	**7403,0**	**7737,0**	**7737,0**	**7921,0**
Надворешен долг како % од вкупен долг на централна влада	61,3	66,4	69,2	68,6	75,7	74,9	70,1	68,4
Внатрешен долг како %од вкупен долг на централна влада	38,7	33,6	30,8	31,4	24,3	25,1	29,9	31,6
Долг на централна влада како % од БДП	24,0	20,6	23,9	24,6	28,2	26,8	29,0	30,2

Извор: Министерство за финансии и Народна банка на Република Македонија

График 1. Движење на внатерешен и надворешен јавен долг на централна влада

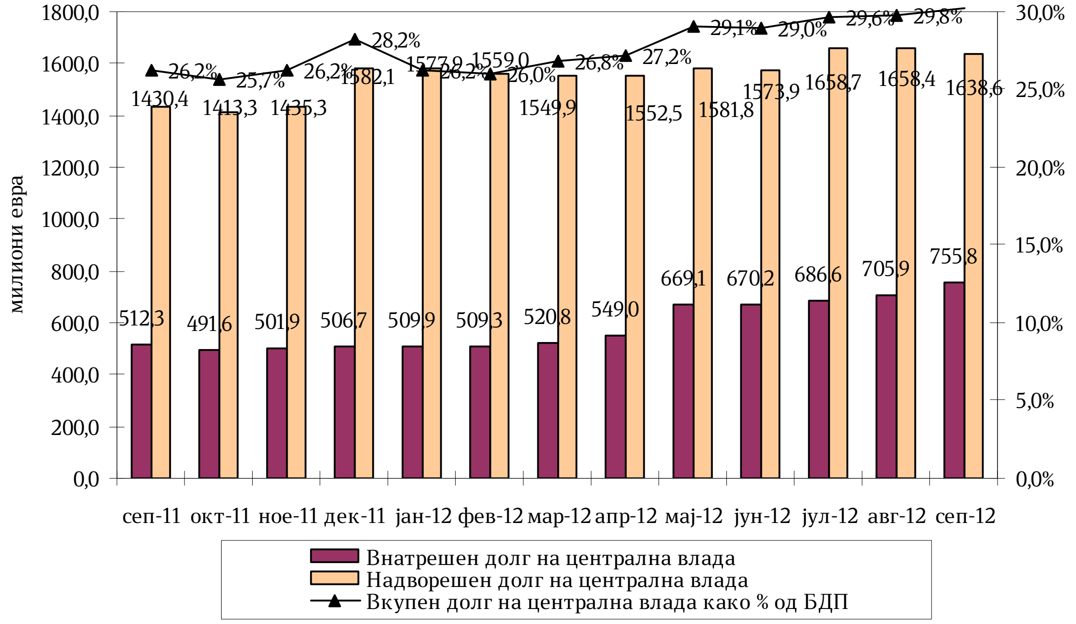

График 2 - Каматна структура на вкупен јавен долг

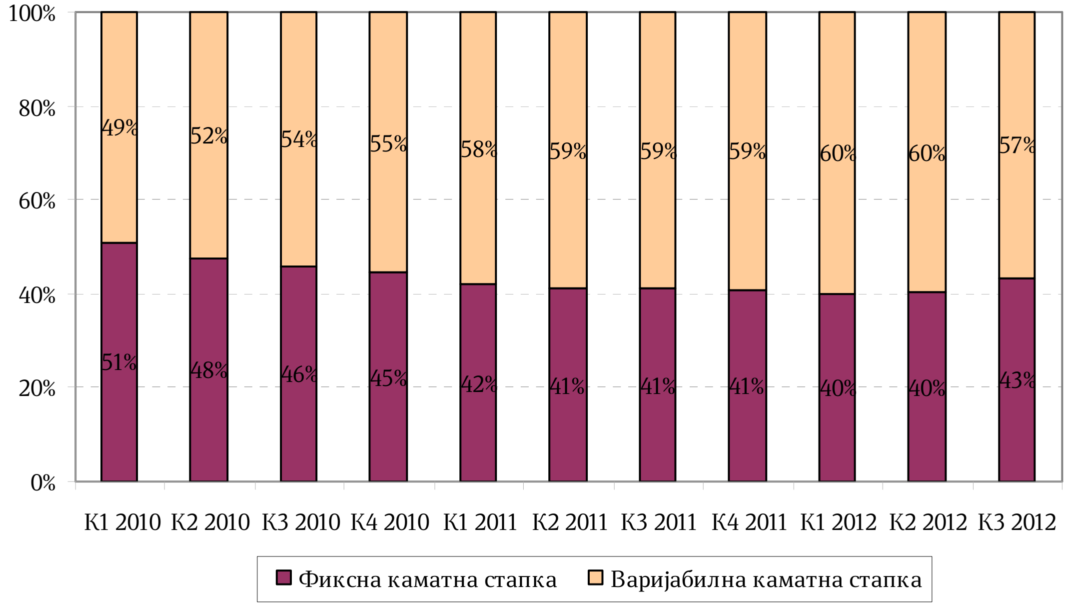

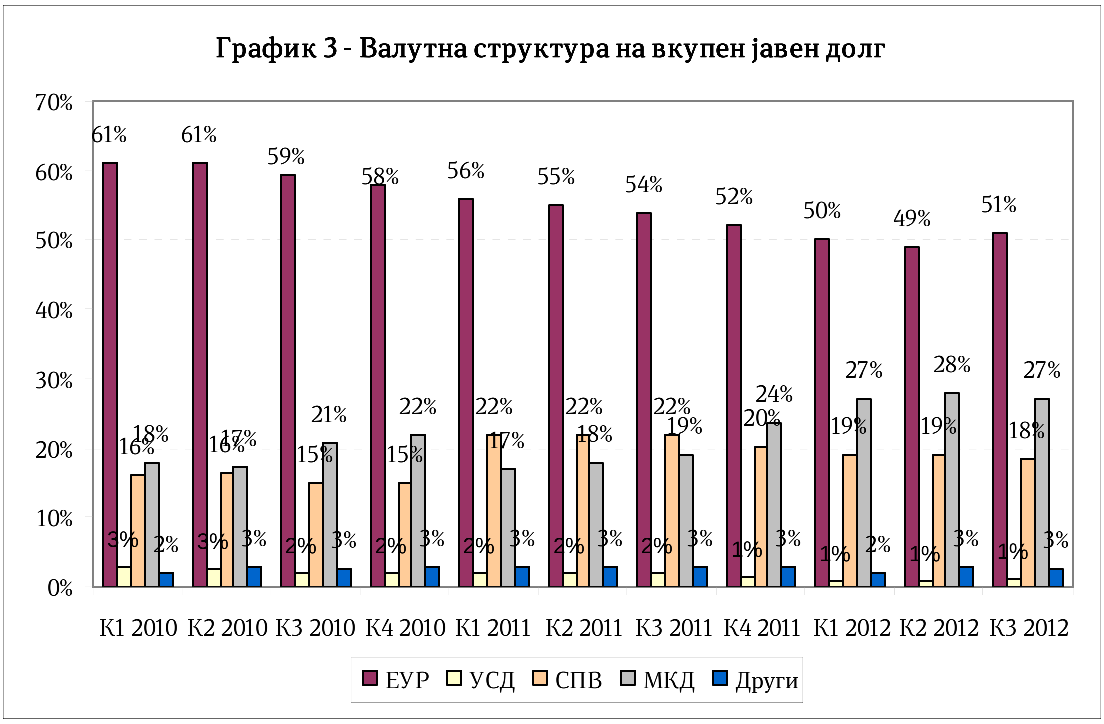
График 3 - Валутна структура на вкупен јавен долг
К1 2010
К2 2010
К3 2010
К4 2010
К1 2011
К2 2011
К3 2011
К4 2011
К1 2012
К2 2012
К3 2012
ЕУР
УСД
СПВ
МКД
Други

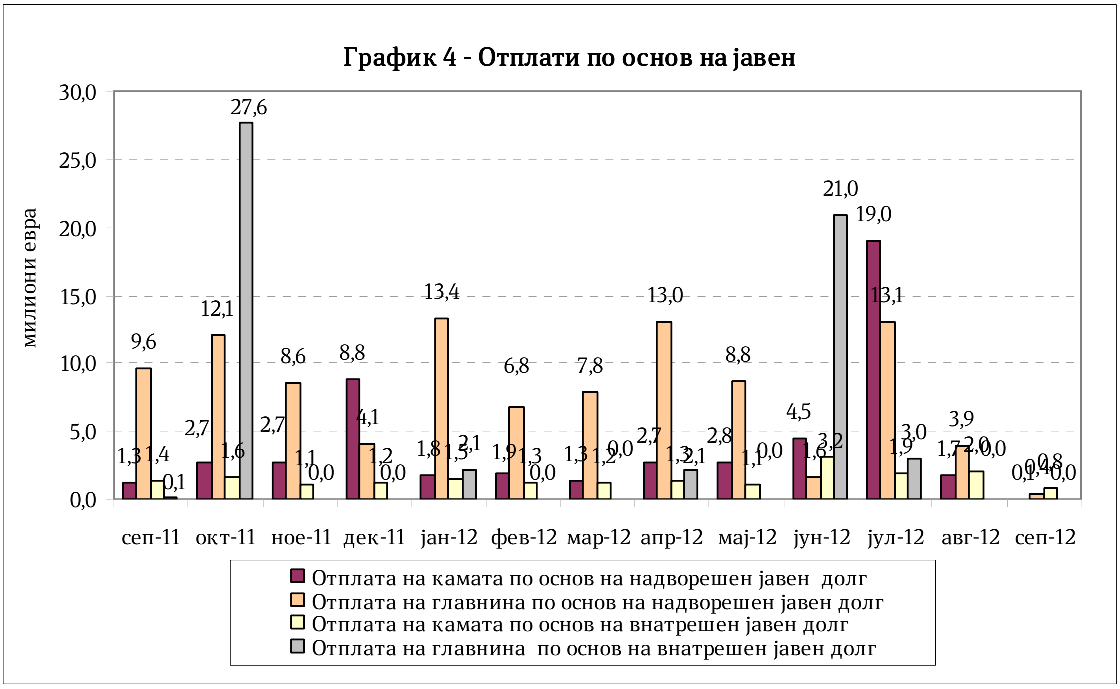
График 4 - Отплати по основ на јавен
милиони евра
сеп-11
окт-11
ное-11
дек-11
јан-12
фев-12
мар-12
апр-12
мај-12
јун-12
јул-12
авг-12
сеп-12
Отплата на камата по основ на надворешен јавен долг
Отплата на главнина по основ на надворешен јавен долг
Отплата на камата по основ на внатрешен јавен долг
Отплата на главнина по основ на внатрешен јавен долг

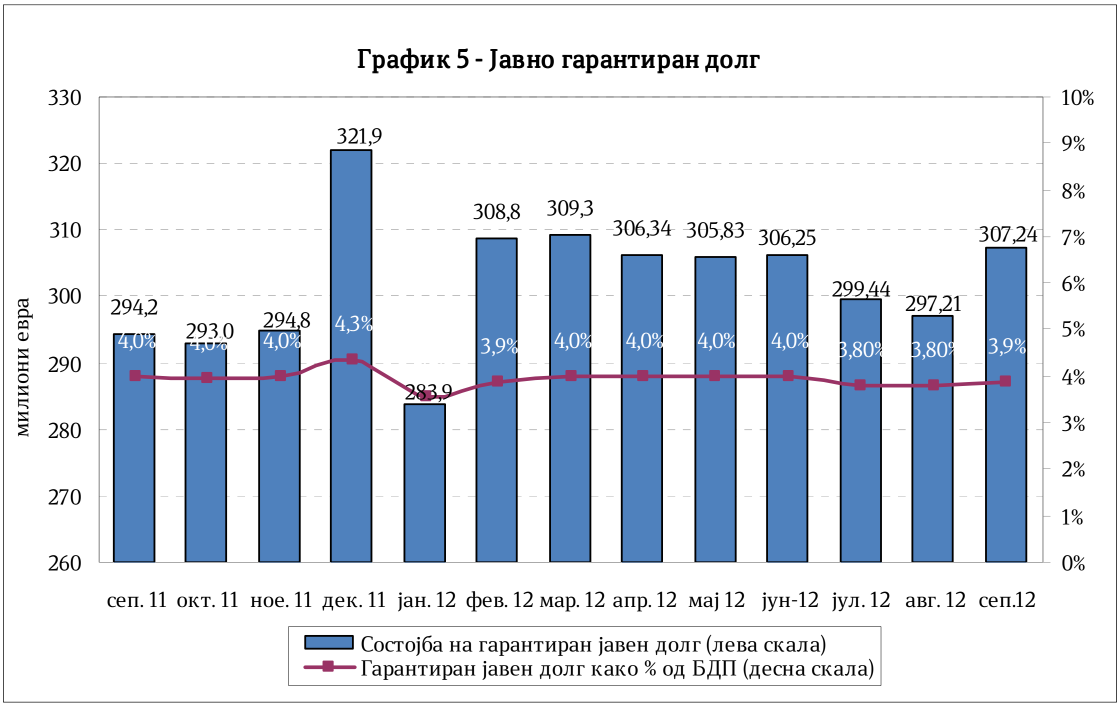
График 5 - Јавно гарантиран долг
милиони евра
330
320
310
300
290
280
270
260
10%
9%
8%
7%
6%
5%
4%
3%
2%
1%
0%
294,2
293,0
294,8
321,9
283,9
308,8
309,3
306,34
305,83
306,25
299,44
297,21
307,24
4,0%
4,0%
4,0%
4,3%
3,9%
4,0%
4,0%
4,0%
4,0%
3,80%
3,80%
3,9%
сеп. 11
окт. 11
ное. 11
дек. 11
јан. 12
фев. 12
мар. 12
апр. 12
мај 12
јун-12
јул. 12
авг. 12
сеп.12
Состојба на гарантиран јавен долг (лева скала)
Гарантиран јавен долг како % од БДП (десна скала)

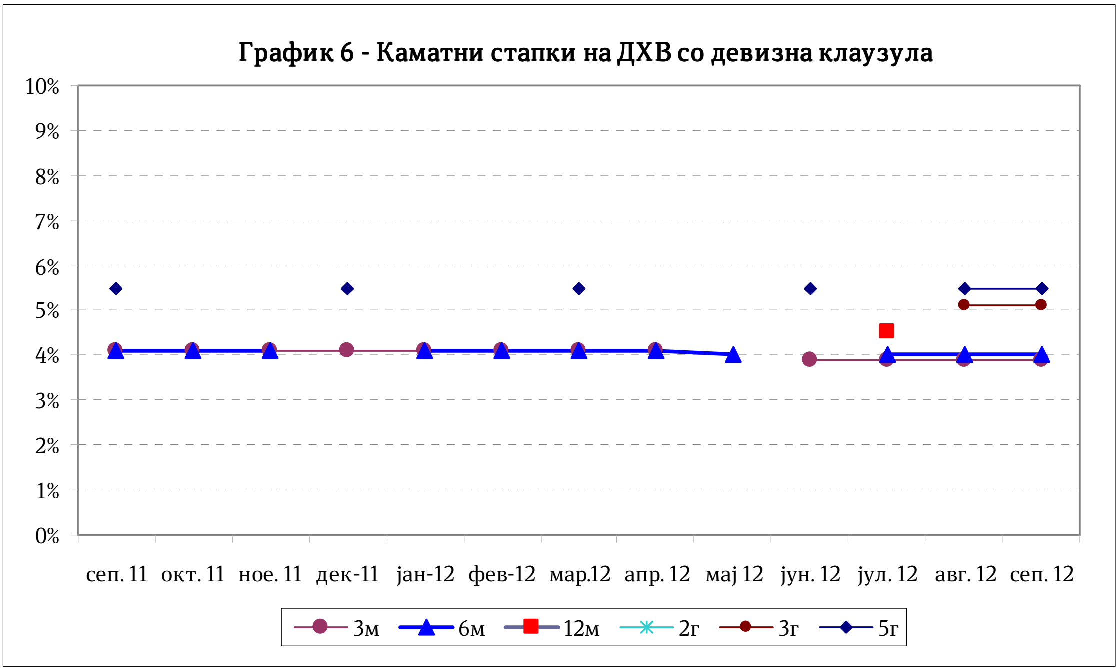
График 6 - Каматни стапки на ДХВ со девизна клаузула
10%
9%
8%
7%
6%
5%
4%
3%
2%
1%
0%
сеп. 11
окт. 11
ное. 11
дек-11
јан-12
фев-12
мар.12
апр. 12
мај 12
јун. 12
јул. 12
авг. 12
сеп. 12
3м
6м
12м
2г
3г
5г

Табела 2. Резултати од аукции на ДХВ

Резултати од аукции на ДХВ												
Септември 2012												
Ознака	Д32012/34-91	Д32012/35-91 дк	Д32012/12-182 дк	ДО2012/09-0917 дк	Д32012/36-91	Д32012/37-91 дк	ДО2012/11-0915 дк	ДО2012/10-0917 дк	Д32012/36а-91	Д32012/38-91	ДО2012/03в-0715	ДО2012/12-0917 дк
ISIN код	MKMINFDZC341	MKMINFDZC358	MKMINFDSC122	MKMINF20G341	MKMINFDZC366	MKMINFDZC374	MKMINF20G366	MKMINF20G358	MKMINFDZC366	MKMINFDZC382	MKMINF20G275	MKMINF20G374
Тип на тендер	Тендер со износи (ограничен-со цена)	Тендер со износи (ограничен-со цена)	Тендер со износи (ограничен-со цена)	Тендер со износи (ограничен-со цена)	Тендер со износи (ограничен-со цена)	Тендер со износи (ограничен-со цена)	Тендер со износи (ограничен-со цена)	Тендер со износи (ограничен-со цена)	Тендер со износи (ограничен-со цена)	Тендер со износи (ограничен-со цена)	Тендер со износи (ограничен-со цена)	Тендер со износи (ограничен-со цена)
Денови на достасување	91	91	182	1826	91	91	1095	1826	91	91	1011	1826
Датум на аукција	04/09/2012	04.09.2012	04.09.2012	04.09.2012	18/09/2012	18.09.2012	18.09.2012	18.09.2012	19/09/2012	25/09/2012	25.09.2012	25.09.2012
Датум на достасување	05/12/2012	05.12.2012	06.03.2013	06.09.2017	19/12/2012	19.12.2012	20.09.2015	20.09.2017	19/12/2012	26/12/2012	05.07.2015	27.09.2017
Девизен курс ДЕН/ЕУР	/	61.5015	61.5015	61.5015	/	61.5050	61.5050	61.5050	/	/	/	61.5100
Каматна стапка	4.00%	3.90%	4.00%	/	4.00%	3.90%	/	/	4.00%	4.00%	/	/
Купонска каматна стапка	/	/	/	5.50%	/	/	5.50%	5.50%	/	/	5.30%	5.50%
Цена	98.9990	99.0238	98.0179	100.000	98.9990	99.0238	100.000	100.000	98.9990	98.9990	101.1957260274	100.000
Понуда	1.100.000.000	295.000.000	953.240.000	363.000.000	781.300.000	625.000.000	440.000.000	1.125.000.000	100.000.000	1.505.500.000	60.000.000	500.000.000
Побарувачка	978.000.000	295.000.000	953.240.000	363.000.000	781.300.000	600.000.000	440.000.000	1.039.000.000	100.000.000	1.505.500.000	60.000.000	491.000.000
Реализација	978.000.000	295.000.000	953.240.000	363.000.000	781.300.000	600.000.000	440.000.000	1.039.000.000	100.000.000	1.505.500.000	60.000.000	491.000.000

Просечни каматни стапки на ДХВ со девизна клаузула					Просечни каматни стапки на ДХВ без девизна клаузула				
	3-месечни	6-месечни	12-месечни	5-годишни		3-месечни	6-месечни	12-месечни	5-годишни
септември 2011	4,1	4,1		5,5	септември 2011	4,2			5,7
октомври 2011	4,1	4,1			октомври 2011	4,2			
ноември 2011	4,1	4,1			ноември 2011	4,2			
декември 2011	4,1			5,5	декември 2011	4,2			5,7
јануари 2012	4,1	4,1			јануари 2012	4,2			
февруари 2012	4,1	4,1			февруари 2012	4,2			
март 2012	4,1	4,1		5,5	март 2012	4,2			5,7
април 2012	4,1	4,1			април 2012	4,2			
мај 2012		4			мај 2012	4,15	4,1	4,39	
јуни 2012	3,9			5,5	јуни 2012	4	4,1	4,75	5,7
јули 2012	3,9	4	4,5		јули 2012	4		4,75	
август 2012	3,9	4		5,5	август 2012			4,75	5,7
септември 2012	3,9	4		5,5	септември 2012	4			5,3

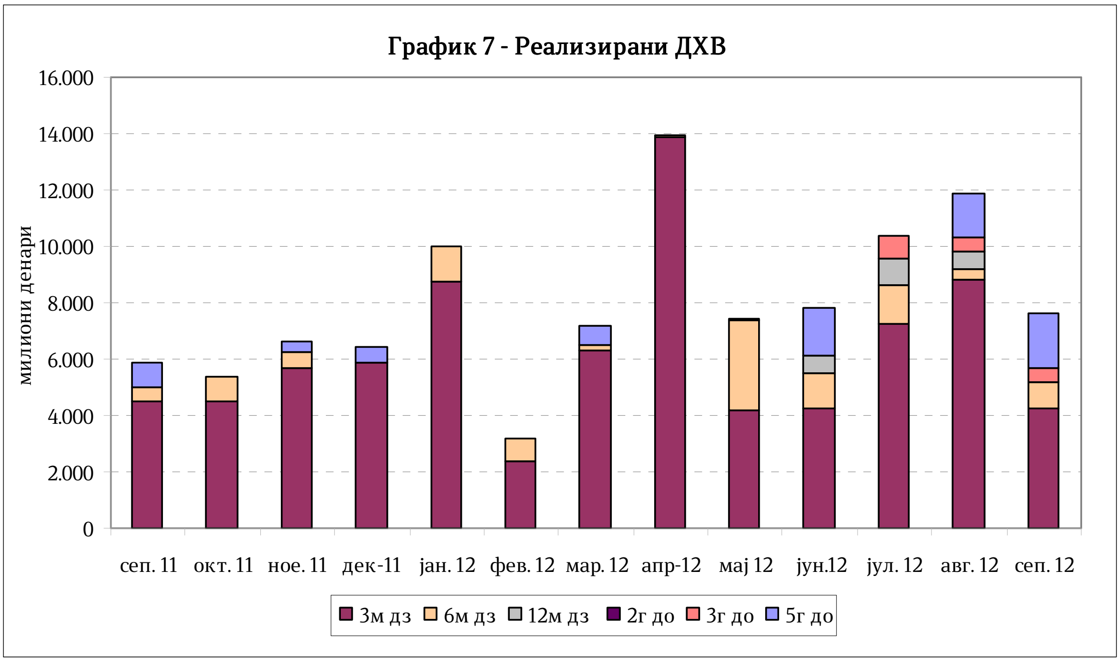
График 7 - Реализирани ДХВ
16.000
14.000
12.000
10.000
8.000
6.000
4.000
2.000
0
милиони денари
сеп. 11
окт. 11
ное. 11
дек-11
јан. 12
фев. 12
мар. 12
апр-12
мај 12
јун.12
јул. 12
авг. 12
сеп. 12
3м дз
6м дз
12м дз
2г до
3г до
5г до

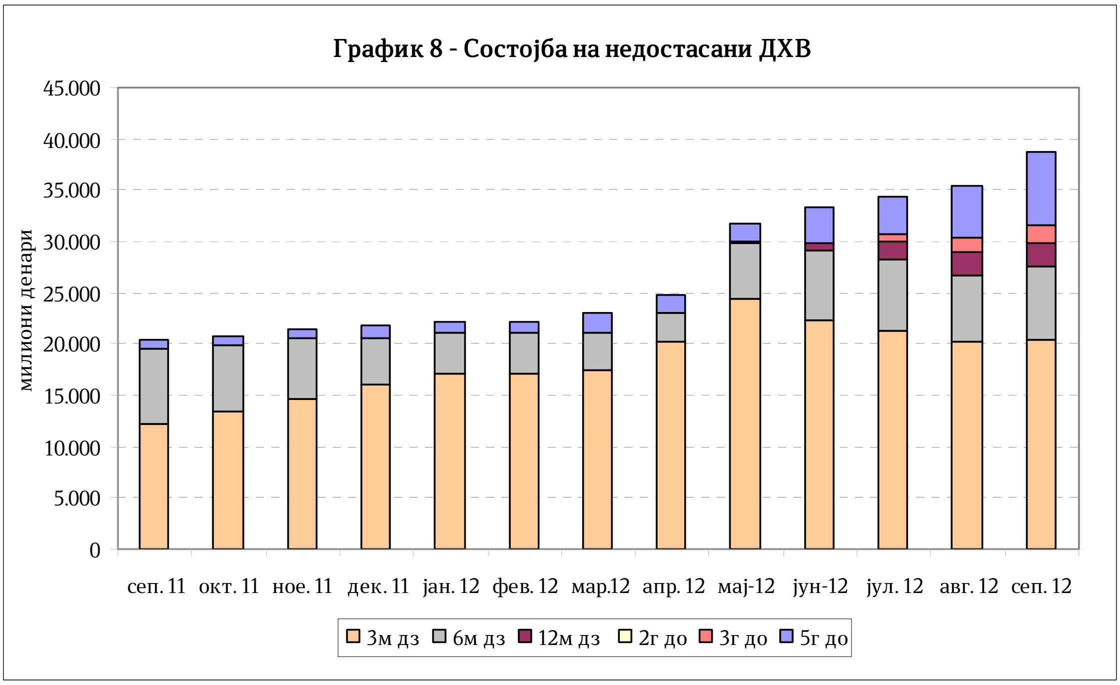
График 8 - Состојба на недостасани ДХВ
45.000
40.000
35.000
30.000
25.000
20.000
15.000
10.000
5.000
0
милиони денари
сеп. 11
окт. 11
ное. 11
дек. 11
јан. 12
фев. 12
мар.12
апр. 12
мај-12
јун-12
јул. 12
авг. 12
сеп. 12
3м дз
6м дз
12м дз
2г до
3г до
5г до

Методологија

Јавниот долг на Република Македонија е државниот долг и долгот на јавните претпријатија и трговски друштва кои се во целосна или доминантна сопственост на државата, општините, општините во градот Скопје и градот Скопје и Народна банка на Република Македонија. Оттука, како носители на јавниот долг може да се јават Владата на Република Македонија, општините, општините во градот Скопје и градот Скопје, јавните претпријатија и трговските друштва кои се во целосна или во доминантна сопственост на државата, општините, општините во градот Скопје и градот Скопје и Народна банка на Република Македонија.

Оваа дефиниција за јавниот долг е содржана во Законот за јавен долг (“Службен весник на Република Македонија“ број 62/2005; 88/2008) и ја претставува т.н. национална методологија за пресметка на јавниот долг. Согласно измените и дополнувањата на Законот за јавен долг се врши усогласување на методологијата за прикажување на јавниот долг според Законот за јавен долг и според ГФС методологијата, при што во вкупниот јавен долг се вклучува и долгот на Народна банка на Република Македонија. ГФС методологијата е содржана во Прирачникот за статистика на владините финансии, издаден од страна на ММФ и претставува често применувана методологија за пресметка на долгот на јавниот сектор.